Bogotá:

PREPARAN PEQUEÑA REUNION EN LA CUMBRE

BOGOTA, 11 (AP) — Los Presidentes de Chile, Venezuela, Colombia y delegados de los mandatarios de Perú y Ecuador buscarán a partir del domingo próximo en Bogotá "los mecanismos para preservar la democracia representativa en América Latina", según se reveló al anunciarse oficialmente el tema rio de su "pequeña reunión en la cumbre".

De esta manera se confirman las informaciones oficiosas circulantes desde hace días en Bogotá que indicaban que uno de los principales puntos a tratar, a especial insistencia del Presidente Raúl Leoni, de Venezuela, será la búsqueda de modos de evitar, a través de la OEA o fuera de ella, en bloques informales, la proliferación de regímenes militares en el Continente.

COORDINACION DEMOCRATICA

También se buscará lograr una

(Pasa a la Pág. 16)

MAYOR DIVERSION
EL OJO DE AGUA

La República

AÑO XVI -- SAN JOSE, COSTA RICA — VIERNES 12 DE AGOSTO DE 1966

Precio del Ejemplar: ₡ 0.25 — Nº 4804 — Edición de Hoy: 32 Páginas

MEJOR CALIDAD...
MAS CANTIDAD...
TOME
PEPSI
NO CREA HABITO.

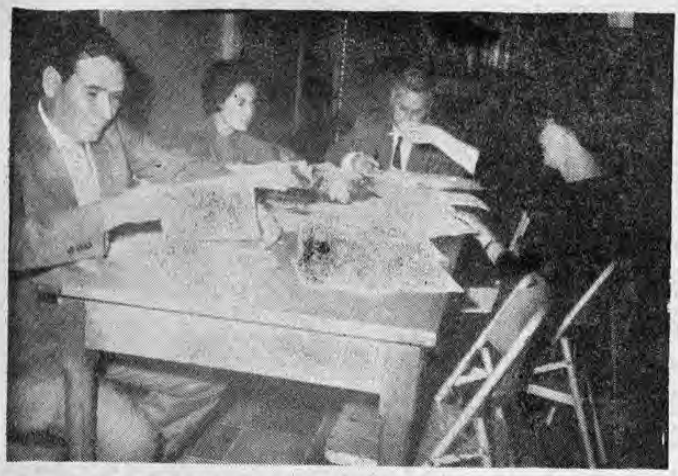

La Directora del Colegio de Señoritas, el Director del Liceo de Costa Rica, del Sur y otros profesores discutieron las necesidades de planta física, para hacerle frente al crecimiento de la población estudiantil. Los Directores de Colegios se reunieron durante dos días.

PRESIDENTE REAFIRMA QUE NO HABRA CAMBIOS EN EL GABINETE

El Presidente de la República Prof. José J. Trejos F., dijo ayer a los periodistas en forma enfática que no habrá ningún cambio en el Gabinete de Gobierno, como se ha venido especulando en los últimos días.

El Presidente dijo que los órganos informativos no deberían recoger rumores como este, si las puertas de la Casa Presidencial y las de todas las oficinas públicas están abiertas siempre para los periodistas que quieran confirmar alguna noti

(Pasa a la Pág. 14)

Hoy se inicia:

Segunda reunión de instituciones privadas para el desarrollo

Hoy a las nueve horas dará comienzo en el Hotel Europa la primera sesión de trabajo de la Segunda Reunión de Instituciones Privadas de Desarrollo del Istmo Centroamericano.

A las 12 horas habrá un almuerzo y presentación del proyecto sobre consorcio financiero centroamericano en colaboración con la banca internacional, haciendo la exposición respectiva el Dr. Eddie Rodríguez Feliú, haciendo la exposición respectiva el Dr. Eddie Rodríguez Feliú.

(Pasa a la Pág. 8)

G. C. en operación militar:

PRESIDENTE TREJOS: ES CIERTA LA NOTICIA DE "LA REPUBLICA"

En rueda de prensa ayer, el Presidente de la República Prof. José Joaquín Trejos Fernández, confirmó la noticia de LA REPUBLICA de igual fecha, de que un pelotón de la Guardia Civil con sus oficiales tomará parte en la "Operación Nicarao", en Puerto Cabezas, Nicaragua, junto con todos los ejércitos de Centro América. La operación ha sido fijada para abril de 1967, pero los guardias civiles de Costa Rica irán un mes an-

(Pasa a la Pág. 10)

Seminario sobre planificación de Recursos Humanos en el INA

Con la asistencia Técnica de la O.I.T., el Instituto Nacional de Aprendizaje ha organizado un Seminario sobre la Planificación de Recursos Humanos, el cual se inaugurará el 16 del presente mes bajo la dirección del experto señor Victorino Martín Mendicute, funcionario del MI

(Pasa a la Pág. 14)

Próxima semana informe del Central sobre la situación del Fisco

Se afirmaba ayer que en el curso de la próxima semana el Banco Central hará entrega al Ministro de Hacienda, Lic. Alvaro Hernández Piedra, del informe que este funcionario le solicitó al iniciar no más sus la-

(Pasa a la Pág. 14)

Coordinan actividades El BID y el IICA

El Banco Interamericano de Desarrollo anunció que ha suscrito un convenio con el Instituto Interamericano de Ciencias Agrícolas para coordinar sus ac

(Pasa a la Pág. 11)

El próximo sábado es asamblea de la ANEP

Del señor Omar Caamaño Sáenz, asociado de la ANEP recibimos las siguientes declaraciones que transcribimos textualmente:

El próximo sábado 13 de agosto, en el Salón de Actos de la Clínica Carlos Durán, en el Barrio Vasconia, a las doce del

(Pasa a la Pág. 14)

Defensa Social desea amplia investigación

Dirigida al Ministro de Gobernación, Lic. Christian Tattenbach Yglesias, recibimos copia de una carta firmada por los señores Vicepresidente y Secretario General del Consejo Superior de Defensa Social, solicitando

(Pasa a la Pág. 12)

Legalmente ha actuado el ICT

El Gerente del ITC, Ricardo Castro Cañas envió al Lic. Fernando Lara Bustamante, Ministro de Relaciones Exteriores la siguiente comunicación:

Estimado señor Ministro:

En sesión Nº 1278 celebrada

(Pasa a la Pág. 9)

El Gobierno no ha normalizado pago de sueldo a los maestros

La Sociedad de Seguros del Magisterio ha invertido dos millones de colones comprándole giros a los maestros que, por circunstancias diferentes, no han recibido su remuneración de parte del gobierno. La Sociedad de Seguros de Vida anunció que merman sus posibilidades econó

(Pasa a la Pág. 13)

ULTIMA HORA:

Numar venció al Kent 8-5

Los Beattles y el histerismo

Johnson, un Presidente de paz

PLN formalizará denuncias

Como lo adelantó LA REPUBLICA en ediciones anteriores, la máxima dirigencia del Partido Liberación Nacional, conoció en la sesión del Organismo superior del mismo, celebrada

(Pasa a la Pág. 8)

En San José el lunes:

REUNION DE PROFESORES DE ESTUDIOS SOCIALES

Auspiciado por la Asociación Americana de Facultades de Pedagogía, se inicia este lunes en la Escuela "José Fidel Tristán" de San José, un Seminario para Profesores de Estudios Sociales procedentes de Costa Rica, Guatemala, El Salvador, Honduras, Nicaragua, Panamá y la Re

(Pasa a la Pág. 13)

Este documento es propiedad de la Biblioteca Nacional "Miguel Obregón Lizano" del Sistema Nacional de Bibliotecas del Ministerio de Cultura y Juventud, Costa Rica.

BALCON abierto

Mirón

Una cosa es no dejarse llevar por el pesimismo, y otra la que hacen algunos, incitando al lector a convertirse en un avestruz...

—— oOo ——

Llegan hasta a fabricar noticias panglossianas donde existe más que un poco de buena voluntad que ni quita ni pone rey...

—— oOo ——

Es mejor informar la verdad, para no tener que estarla retorciendo después, dejándola de tal forma que nadie la reconoce...

—— oOo ——

Mientras algunos funcionarios sigan encargando autos de último modelo, y mientras veamos estos autos corriendo a horas que no son de trabajo por las calles de San José o las carreteras que van a centros de recreo no creeremos en la "parsimonia".

—— oOo ——

¿En qué quedaron los buenos empeños anunciados sobre una campaña de siembra de árboles y reforestación de zonas atacadas por el hacha y la tea?

—— oOo ——

Por fin, viene la Opereta Italiana en octubre. Antes de abrirse el abono —que será en setiembre— ya hay gente reservando lunetas y palcos. Los carteles de propaganda dan la medida de la calidad de espectáculo que viene. Y el cuerpo de baile ¡hará sensación! Tanto por el baile como por los cuerpos...

—— oOo ——

Ayer llegó Berta Singerman, la eximia recitadora argentina. Prepara recitales en el Teatro Nacional. Doña Berta —tan conocida y famosa— tendrá público abundante en sus presentaciones...

—— oOo ——

El arreglo que están haciendo en la carretera a San Pedro, en el tramo de La Bomba California a la pulpería La Luz está quedando de primera... Estos trabajos son observados por los vecinos que están tan contentos como los mismos choferes que sufrían con los baches...

Diccionario Impertinente

VELEIDOSO—Inconstante.

Un laico mujeriego nos ha dicho, a manera de chiste, que la SEÑORA MASA CIUDADANA, —al fin mujer—, ha sido veleidosa una vez más: en las pasadas elecciones generales, —incluso contra toda esperanza de la oposición— le volvió la espalda al Partido Liberación Nacional; y ahora, en las elecciones locales de Coto Brus, mira por encima del hombro a la compactación que está en el Gobierno y vuelve a convertir al Liberación en el santo grande de la política.

¿Qué significado tiene este cambio? ¿Tiene o no tiene significado alguno?

En la política no se puede pontificar: muchos puntos de partida de todo razonamiento no pueden ser comprobados; casi todo es conjetura a base de imponderables múltiples. Es prácticamente imposible prever la reacción inmediata o lejana de una masa que, en su gran mayoría, no tiene elementos de juicio para evaluar las diversas afirmaciones de los partidos en disputa. La repetición de falacias propangandísticas produce, a veces, el deplorable efecto de inclinar ciertos sectores del electorado en sentido contrario de sus legítimos intereses, a pesar del estribillo de que "el pueblo nunca se equivoca". ¡Todos nos equivocamos! En la pasada campaña electoral, por ejemplo, la falsa afirmación de que en Costa Rica no había dinero porque no había banca privada, indujo a muchas gentes a votar por los enemigos de la banca nacionalizada que eran sus propios enemigos; y cuando, tardíamente, se les demostró que en Costa Rica había banca privada y que todo el que tuviera dinero, si reunía cinco millones de colones, podía abrir un banco, se quedaron boquiabiertos y arrepentidos de su voto. Y cuando se les demostró que, conforme a la ley vigente, cualquier banco extranjero podía traer su dinero a Costa Rica y prestarlo si quería, se avergonzaron de haber actuado como tontos.

Y, volviendo al resultado de Coto Brus, nos preguntamos: es ese resultado indicio de que la ciudadanía vuelve sobre sus pasos, asimila algunos postulados de Liberación Nacional y se manifiesta decidida a darle su apoyo? Quisiéramos que así fuera, porque entrañaría plena conciencia en la reacción. Significa esa rectificación ciudadana repudio de las tesis de la compactación? Nos tememos que la cosa no llegue tan a fondo. Y aquí vamos a pontificar:

Hay un gran número de pequeños problemas de los costarricenses que no se resuelven por ningún Gobierno. Esos problemas no tienen importancia en la mesa de conferencias ni en el escritorio ministerial; pero sí la tienen en cada vecindario. Para el pueblo, —a veces con ra

(Pasa a la Página 4)

Reflexiones de 1966:

Falta de Crédito

José Figueres

Algunos remedios que estamos aplicando a la situación económica de Costa Rica pueden ser los menos malos que se conocen. Pero no son buenos.

Una de las medicinas es **la restricción del crédito** impuesta por el Banco Central, por recomendación o exigencia del Fondo Monetario Internacional.

Se dice con verdad que en Costa Rica se está prestando dos, tres o cuatro veces más que en los países de banca privada. Cada año se presta más, y "nunca alcanza". La capacidad empresarial es mayor que el capital disponible.

El crédito abundante puede tener los mismos efectos que el alza desmedida de ingresos familiares. Cuanto más se presta a los empresarios, más trabajadores emplean; más materiales compran. La gente tiene entonces más dinero para comestibles y demás artículos de producción nacional. Y como la producción es baja, los precios suben.

La gente consume también mercancías extranjeras, de las cuales la oferta es ilimitada. Empeora la falta de dólares.

Restringiendo el crédito a las empresas, como se está haciendo, circula menos dinero. Así se reducen de momento dos males: el alza del costo de la vida, y la falta de moneda extranjera.

Pero el remedio tiene también el efecto de empeorar la enfermedad. Por falta de crédito se producen menos comestibles de consumo nacional, menos carne que es a la vez exportable, menos artículos industriales, que reducen importaciones o q' se exportan también.

Este mismo dilema lo confrontan hoy los países avanzados, donde el consumo es muy alto: Inglaterra, Alemania, Estados Unidos y otros. Es un pobre consuelo pensar que Costa Rica tiene algún problema de país desarrollado.

Sospecho que los verdaderos remedios tienen dimensión mundial, y no local, y que esos remedios no se conocen bien todavía. Creo además que las medicinas amargas como la restricción del crédito hacen menos daño en los países ricos que en los pobres. No es lo mismo vender menos Cadillacs que menos varas de manta.

¿Qué se puede hacer en Costa Rica para que no sea peor el remedio que el mal? — Nadie tiene fórmulas mágicas. Los expertos se contradicen. Mucho de lo que es posible hacer dentro de los conocimientos actuales, se está haciendo. Tal vez se pueda mejorar. Seguiré analizando el tema.

Aumenta turismo en España

ALICANTE, 11 (AP)— El Presidente del Club Turístico Argentino, Bianchetti, dijo hoy aquí que el turismo hispanoamericano hacia España aumentó en un 30 por 100 en los últimos cinco años.

Chisporroteos

Es sumamente reconfortante que un ciudadano como Mario González Feo haga tercería en favor de la tesis que uno sostiene.

———

Y sobre todo, cuando lo hace en la forma terminante, lapidaria y aplastante que lo hizo ayer en relación con los anuncios en las carreteras, atentados contra la estética y contra la seguridad.

———

Volvemos a repetir que según la ley, esos anuncios solo pueden colocarse con autorización del Ministerio de Transportes, para preguntar si el Ministro los ha autorizado (caso en el cual habrá que agarrar a nalgadas al Ministro que los autorizó), o si se propone prohibirlos (caso en el cual habrá que agarrarlo posiblemente a besos)

———

De todas maneras, es ya insoportable —como lo dijo muy bien Mario—eso de no poder uno vivir tranquilo sin que le estén anunciando algo por escrito o verbalmente.

En lo que a nosotros se refiere, y conocemos a mucha gente que reacciona igual, le cobramos una aversión inextinguible a todo producto que interrumpa nuestro trabajo, nuestra vigilia, o el placer estético de un paisaje con la impertinencia de sus anuncios.

———

No sabemos cómo reacciona la mayoría de las gentes, pero nosotros nos negamos a comprar o consumir productos que nos atosiguen con anuncios importunos y desconsiderados.

———

Para todo en esta vida —hasta para anunciar— hay que tener ponderación, buen gusto, sentido de la oportunidad, sentido de las proporciones., parsimonia por decirlo con una sola palabra.

———

Gracias, pues, a Mario González Feo, por haberme metido el hombro.

———

Estamos totalmente de acuerdo con nuestro colega de la página deportiva, que pide para San José, no una sino tres piscinas olímpicas.

———

Y no estamos de acuerdo con los señores de la censura, que han dejado pasar sin restricciones la película "Arabesque", donde Sophia Loren se baña en presencia de Gregory Peck.

¿Cómo es posible que semejante obscenidad haya pasado inadvertida a los ojos zahoríes de los púdicos censores que nos gastamos?

———

Vamos a ver qué nos dice 2432 en el día de hoy, en relación con la muy mencionada y nunca bien ponderada parsimonia:

P ara
A cabar
R epublicano
S in
I mportarles,
M ario,
O tilio,
N efastamente
I nfentarán
A ctuar

Volando • Alto

Si ponemos atención a los reclamos que se hacen para las películas —en todas partes del mundo, especialmente en los Estados Unidos— llegaremos a la conclusión de que lo único que parece importar en la actualidad es lo sexual. Pero como dijo recientemente un escritor norteamericano, ya esto no basta. Y se hacen incursiones cada vez más audaces y temerarias en el capítulo de las aberraciones sexuales: sadismo, masoquismo y todo tipo de perversión. Y esto debemos revisarlo con urgencia. Si es que queremos salvar lo que queda de las normas morales en que se fundó lo que llamamos con orgullo "nuestra civilización". Al amparo de la patente de corso contra la "mojigatería" y so pretexto de audacias generacionales, estamos cayendo en la equivocación de glorificar todo instinto que vaya contra las normas establecidas. Eso viste de "revolucionario y progresista". Pero el camino es peligroso en extremo...

CISNE

"El clavo" de hoy

¿Llegaron los autobuses? —Preguntaba don Calixto— Pues reparen bien los caites o vayan guardando cincos...

SACACLAVOS

ANOCHE SOÑE...

Que con la nueva Legislatura estrenaríamos nuevo Ministro de Relaciones Exteriores...

DORMILON

La República

Director - Gerente: Lic. Gonzalo Solórzano G.
Jefe de Redacción: Orlando Núñez Pérez

Servicios Internacionales:
* Associated Press
* King Features Syndicate
* Editors Press Service Inc.

TELEFONOS: CENTRAL LOCAL: 21—02—66, 21—03—55; Publicidad 21—04—29

Apartado: 2130, San José

OFICINAS: DIRECCION, REDACCION, ADMINISTRACION, SUSCRICIONES Y ANUNCIOS, COSTADO ESTE BANCO ANGLO COSTARRICENSE. CALLE 3ª AVENIDAS 2 y 4.

Este documento es propiedad de la Biblioteca Nacional "Miguel Obregón Lizano" del Sistema Nacional de Bibliotecas del Ministerio de Cultura y Juventud, Costa Rica.

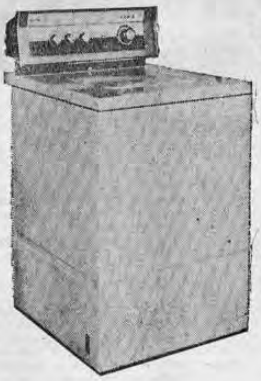

Por la compra de una lavadora

Hotpoint

le obsequiamos un secador de pelo Hamilton Beach

Millones de amas de casa satisfechas con

Hotpoint

Por la compra de una cocina

Hotpoint

al contado o al crédito le obsequiamos una olla mágica marca Turbo, de 4 litros de capacidad

Hotpoint

En la calidad está la diferencia!

OFERTA Hotpoint 2x1:

COMPRE 1 ARTICULO Y OBSEQUIE 2 A MAMA DEL 1º AL 15 DE AGOSTO UNICAMENTE

Por la compra de un refrigerador

Hotpoint

de contado o al crédito, le obsequiamos una preciosa y útil licuadora de la prestigiada marca

Knapp–Monarch.

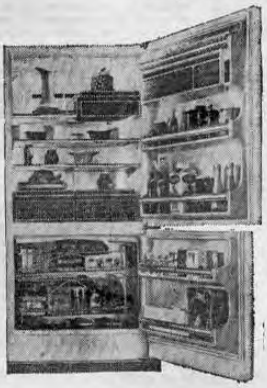

Hotpoint

Primero, con las características que las amas de casa prefieren!

Por la compra de un televisor

Hotpoint

de contado o al crédito, le obsequamos a Mamá un radio de seis transistores marca

Crown.

Hotpoint

Fabrica en los Estados Unidos para todo el mundo!

ESTA SI ES OFERTA! ADEMAS TENEMOS PARA USTED GRANDES DESCUENTOS EN COMPRAS DE CONTADO!!

ALMACEN EL EMPORIO

AVENIDA SEGUNDA — Teléfono: 22—00—33.

AGENTES:

Almacén El Seguro
En Cartago: Almacén El Hogar
En Alajuela: Zapatería El Neno

En Grecia: Tienda Radi Vega
En Palmares: Fabio Vargas y Cía.
En Puntarenas: Rafael Barahona
En Heredia: Bazar Isabel

Este documento es propiedad de la Biblioteca Nacional "Miguel Obregón Lizano" del Sistema Nacional de Bibliotecas del Ministerio de Cultura y Juventud, Costa Rica.

A nivel centroamericano:

DESCUBIERTO GRAN CONTRABANDO

Las autoridades de Investigación y la Inspección General de Hacienda Fiscal, se encuentran tras las pistas de lo que podría resultar un fabuloso y bien fraguado contrabando de mercaderías.

Este le ha sido descubierto a una de las empresas de carga centroamericanas, que transportan mercadería desde Guatemala a nuestro país. La Dirección de Investigaciones recibió solicitud de cooperación por parte del Resguardo Fiscal para el esclarecimiento de este asunto, con base en sospechas que habían despertado movimientos de mercadería en varios puntos de la Capital.

Los grandes camiones de carga, estaban siendo pasados por la frontera de Peñas Blancas, donde una vez revisida la mercadería que traían, las Autoridades, procedían a ponerles un "marchamo" o sello de acero en la abertura de la puerta o sobre los candados que unicamente pueden ser rotos o abiertos al llegar a la Aduana Principal, donde se deposita la carga y queda para que los propietarios o importadores paguen los respectivos impuestos al Estado.

Resulta que según parece los vehículos al pasar por Peñas Blancas, eran examinados y los guardas les ponían los indicados sellos, pero al llegar a San José o en alguna otra parte estacionaban los camiones quitaban las bisagras de las puertas y en conjunto sin romper o tocar para nada los "marchamos" las bajaban pudiendo así sacar toda la mercadería que desearan.. Esta mercadería a parecer era entregada a los importadores o personas a quienes venía consignada, de manera que se evitaban el pago de los impuestos, que pesan sobre los productos introducidos al país.

En la tarde de ayer, ni el Inspector General de Hacienda Fiscal, ni el Director General de Investigaciones se encontraban en sus oficinas, se nos informó que salieron de la Capital. Es posible que estuvieran en la frontera Norte, ampliando las informaciones en relación a este delicado asunto, que al parecer se venía realizando desde hace bastante tiempo, y cuyo delito puede ascender a cientos de miles de colones.

Transportistas adeudan medio millón de colones al Fisco

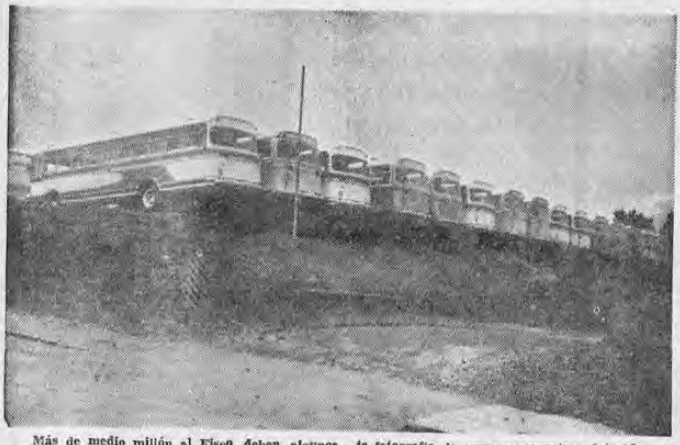

Más de medio millón al Fisco, deben algunos transportistas, por no pagar los impuestos de 25 autobuses, de los cuales algunos aparecen en esta fotografía, los que se encuentran detenidos por las autoridades (Foto H. Araya).

Afirman 2 deportados:

EL JUICIO FINAL SE INICIARA EN C. RICA

Las autoridades de Migración han procedido contra los elementos que se encontraban de paso en nuestra Capital y decían ser fieles adoradores y servidores de Alá.

Se trata de un joven nicaragüense que responde al nombre de Luis Mayrena Omier, quien en forma ilegal ingresó al país acompañado de un ciudadano de Estados Unidos, cuyo nombre es Tyler Brown, con visa de turista.

Ambos al parecer se encontraban juntos desde hacía más de un mes en una pensión donde el norteamericano, según dijo la propietaria, le debía un mes de estancia.

Tenían un retrato de Fidel Castro aparecido en uno de los periódicos de Estados Unidos, recientemente, según dijeron las autoridades de Seguridad Pública.

Ambos fueron reportados por la Agencia de Seguridad, al Departamento de Migración de Seguridad Pública.

Al ser detenidos, el nica dijo a sus captores que era hermano del "pastor" (Tyler Brown), y que ambos habían venido a Costa Rica porque una aparición que tuvo éste, le anunció que en Costa Rica se perdería el mundo y querían asistir a la celebración del Juicio Final.

El primero de estos sujetos salió deportado ayer temprano hacia Managua y Milburn Tyler, que estuvo 4 años en un centro neurosiquiátrico de Estados Unidos, está siendo atendido por la Embajada de su país, que dijo le sufragaría los gastos de regreso allá pero no el pago de la cuenta de pensión, según los informantes.

MILES DE COLONES EN ASALTO COMETIDO EN BAZAR CORELLA

En la noche del lunes en el Bazar Corella de la Ciudad de Alajuela, fue cometido un cuantioso robo por varios elementos que se dieron a la fuga llevándose miles de colones en mercadería.

Los autores de este robo se introdujeron al establecimiento por el cielo raso y una vez dentro sustrajeron, radios, máquinas de afeitar relojes y un revólver.

Todo fue traído a vender a esta Capital donde fue detenido uno de los ladrones que no fue identificado por las autoridades. Al detenido lo acompañaba otro sujeto que se dió a la fuga, según los informes de Radiopatrullas que tuvieron a su cargo esta acción policial.

El caso ha sido puesto en conocimiento de la Oficina de Investigaciones, en donde se encargarán de terminar de esclarecer

Diccionario Impertinente

(Viene de la Página 2)

zón y a veces sin ella— solo el Gobierno está obligado a resolverlos. La verdad es que muchos de esos problemas no tienen remedio; y que muchos que lo tienen no interesan a los políticos porque, como entrañan contradicción de intereses ,solucionar de un lado es crear el problema por otro lado, con el consiguiente desajuste de la clientela electoral.

Cuando ocurre un hecho como la elevación de los precios de los productos de exportación, el impacto que eso tiene en la economía del país resuelve temporalmente muchos de tales problemas y se olvidan por un tiempo; pero cuando no ocurren esos milagros y la incomodidad del problema se mantiene, sin que el Gobierno haga nada sobre el particular, la población reacciona contra el partido en el poder, y le otorga la confianza a cualquier oposición. Eso fue lo que ocurrió, principalmente, —pensamos nosotros— en las pasadas elecciones generales: el país, cansado de la persistencia de mucho problema menudo; reaccionó contra el partido en el poder, el Liberación Nacional, y al votar contra el Gobierno, votó contra don Daniel.

Esa misma carta que derrotó al Liberación en la campaña pasada, sin necesidad de un verdadero dirigente político que compactara a la oposición, asegurará el triunfo del candidato liberacionista en las próximas elecciones generales: el pueblo, cansado de que el Gobierno de la compactación no le resuelva los problemas de vecindario, —que son los únicos que el hombre de la calle entiende— votará contra el Gobierno en masa, sumará su contingente al partido que ahora hace de oposición, y pondrá de nuevo el Gobierno en manos de Liberación Nacional. El resultado de las elecciones de Coto Brus tan temprano es sintomático.

DON CRISTIAN

ALMACEN KOBERG

"Electrín"

AVISA QUE TENDRA

ABIERTO

MAÑANA SABADO EN LA TARDE

para mayor comodidad en la compra de sus regalos eléctricos.

TELEFONO 22-41-83

En su nueva Orbita Musical

RADIO CITY

POTENTE Y POPULAR

Este documento es propiedad de la Biblioteca Nacional "Miguel Obregón Lizano" del Sistema Nacional de Bibliotecas del Ministerio de Cultura y Juventud, Costa Rica.

Publicidad Centroamericana

Al fin!

UN VERDADERO TELEVISOR PORTATIL

QUE PUEDE IR CON USTED A DONDE USTED VAYA!

ES UN TELEVISOR DE PESO PLUMA!

ADMIRABLE! MAGNIFICO!

Admiral

Líneas de extraordinaria belleza. Pantalla plana de 13" exclusiva de ADMIRAL.

Imagen mas nítida en toda la extensión de la pantalla.

Circuito impreso para un funcionamiento sin problemas. Unicamente 18 libras de peso y...

La indiscutible calidad ADMIRAL.

Fabricados por

Productos Electrónicos

ADMIRAL

A LA VENTA EN:

Panatra Ltda.
Rilasa
La Gloria
El Emporio

Arango Ltda.
Sears Roebuck
Coronado y Cía.

Muebles para Oficina
José Sauter e Hijos
Electro Mercantil
Coto y Malavassi

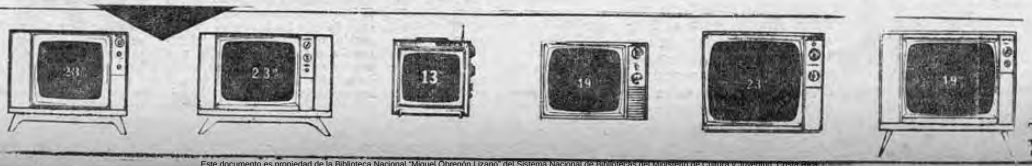

Este documento es propiedad de la Biblioteca Nacional "Miguel Obregón Lizano" del Sistema Nacional de Bibliotecas del Ministerio de Cultura y Juventud, Costa Rica.

Editorial

Instancia al Gobierno y al Gerente del ITCO

De acuerdo con la Ley Orgánica del Instituto de Tierras y Colonización, — ITCO, el Gobierno ha procedido a nombrar nueva Directiva en esta Institución Autónoma. Los nuevos nombramientos de Directores, han tenido la aceptación de la opinión pública y se considera que ha sido buena. Por motivos tal vez de delicadeza con el Gobierno, el Gerente fundador del ITCO, Lic. José Manuel Salazar Navarrete, ha presentado su renuncia.

Creemos que el Gobierno no debe aceptar esta renuncia, y que el Lic. Salazar Navarrete debe retirarla. Su actuación al frente de la Institución ha sido muy útil y provechosa al país. El ITCO ha desenvuelto sus actividades en forma dinámica y creadora. Más de 3 mil familias han encontrado asiento en la tierra costarricense, y es lo cierto que los problemas de invasión de tierras han ido desapareciendo del panorama nacional. Aún falta mucho por hacer: tal vez otras quince mil familias necesiten de su asentamiento. Lo que se dijo que se constituiría en organismo de ataque a la propiedad privada, ha resultado un medio para establecer propietarios y defender la propiedad privada.

Se ha rumorado que a la Gerencia del ITCO podría ir el Sr. Francisco Calderón Guardia. Esto sería un error muy grave por parte del Gobierno. El Sr. Calderón Guardia es una figura controversial de nuestra política, y mal papel desempeñaría, en momentos en que tratan de restañarse heridas y llamar a la unidad nacional para resolver los agobiantes problemas económicos.

El cargo de Gerente del Itco, en manos de un político tan señalado por su actuación y su militancia, sólo problemas traería al gobierno y al país. Y la actividad de la Institución se vería afectada hondamente. Estamos seguros que el Lic. Salazar Navarrete, con la nueva Directiva, que parece inmejorable, podría continuar prestando grandes servicios y llevando a cabo los programas en los cuales está empeñada la Institución.

Es por esto que hacemos esta Instancia al Gobierno y al Lic. Salazar Navarrete. Pensando en lo mejor para Costa Rica, y tratando de evitar errores perjudiciales.

• • •

PEQUEÑA REUNION EN LA CUMBRE

Con este nombre se ha designado la reunión que a partir del próximo domingo, celebrarán en Bogotá los Presidentes de Venezuela, Raúl Leoni; de Chile, Eduardo Frei y Delegados de los Presidentes de Perú, Belaúnde Terry y de Ecuador, Clemente Yerovi Indaburo.. Ellos han sido invitados por el Presidente de Colombia, Carlos Lleras Restrepo, que tomó posesión de su cargo hace sólo unos días, a reliberaciones en la capital colombiana.

Según las informaciones que han trascendido y que ha publicado la prensa internacional, en esta reunión se analizarán problemas económicos y políticos que afectan a la América del Sur, y a todo el Continente. La reunión del Presidente de Colombia con los Ministros de Relaciones Exteriores, de Industria y Comercio y Hacienda del Istmo Centroamericano, fue como una deliberación preparatoria para la discusión de estos temas en la reunión que hoy comentamos.

Pero también se ha sabido que uno de los asuntos que más énfasis tendrán en las deliberaciones, es el de la preservación de la democracia representativa en el Continente, así como las medidas tendientes a la defensa de las instituciones democráticas y la supresión de las causas que generan peligros y ataques contra ellas.

Los ataques castrenses contra los Presidentes constitucionalmente electos; la acción subversiva q' galopa en lomos de las organizaciones comunistas; las reformas sociales económicas y políticas necesarias al Continente, serán temas de indudable tratamiento. Y las conclusiones a que arriben los participantes, serán, sin duda, planteamientos bien elaborados para la reunión que se planea entre el Presidente de los Estados Unidos, Lyndon B. Johnson y todos los mandatarios latinoamericanos.

Una política enérgica y realista, llena de coraje y de audacia, parece que se prepara en América Latina, por las mejores cabezas gobernantes. La inercia y la dependencia tradicionales, parece que se sacudirán prestamente. Los intereses americanos en sentido continental, adquirirán una nueva dimensión. Los logros de la Alianza para el Progreso serán complementados y el plan energizado para una verdadera "revolución democrática y legal". Tal parece que son, a grandes rasgos los ideales que animan esta reunión que comentamos, que ha levantado suspicacias entre los enemigos de la Democracia, y ciertas esperanzas entre los que aspiran a indispensables cambios sin detrimento de la libertad.

El pro y el contra de las uniones monetarias

J. V. Mládek

— III —

Lo más probable es que la reducción de las metas resulte una medida impopular; una disminución del volumen de las obras públicas puede afectar fácilmente a las oportunidades de trabajo del sector obrero, y la resultante reducción del consumo pudiera provocar resentimientos en los círculos comerciales. Abocados a la posibilidad de tener que enfrentarse a problemas políticos, frecuentemente las autoridades tenderán a diferir el penoso instante de poner en ejecución tales medidas, y a depender por el momento de expedientes externos.

Todas esas medidas externas le están vedadas a un país cuando forma parte de una unión económica. Aún en tratándose de un mercado común, éste reduce considerablemente el arsenal de defensas de un país. Si bien el gobierno conservaría el derecho de devaluar su moneda y pudiera retener alguna libertad para regular la salida de capital, no podría imponer ninguna clase de restricciones sobre sus importaciones y pagos corrientes sin contar con la autorización expresa de los demás estados miembros del mercado común. El país, en el ejemplo ofrecido, no podría elevar sus tarifas externas por encima del nivel de la tarifa común y pudiera encontrar que las restricciones sobre las importaciones procedentes de terceros países resulten ineficaces a menos que reimponga controles internos sobre los movimientos de mercancías dentro del mercado. Sin llegar al extremo de implantar una devaluación tras otra, el país llegaría a la conclusión de que su política de desarrollo e incluso su política de empleo, deben ser coordinadas con las políticas de otros estados miembros.

En caso de que el mercado común llegara a constituir una plena unión económica porque sus miembros hayan firmado un tratado para establecer una moneda común, el país en cuestión tendría que renunciar al último de sus instrumentos externos de defensa. No le estaría permitido efectuar una devaluación y no podría imponer restricción alguna a los movimientos de capital.

¿Qué libertad en cuanto a política económica les queda a los países miembros en su frente interno? Si contaran con un sistema bancario libre y si contaran con libertad para los movimientos de fondos, únicamente podrían concebirse limitadas diferencias en cuanto a política crediticia. Sería posible establecer diferencias en la tributación, a condición, sin embargo, de que no resulten tan señaladas como para desplazar el trabajo o capital a zonas de menor tributación. Aún las políticas presupuestarias de un país pasan a ser un legítimo interés para los demás estados miembros de la unión. Como cosa natural, el financiamiento deficitario en un país, bien sea mediante el sistema bancario o el banco central, será cuidadosamente vigilado por los demás miembros de la unión. Esto sería tolerado únicamente hasta cierto punto, y pasado éste los otros países miembros se opondrían a la expansión monetaria de aquel país. En la práctica, es casi seguro que desde el primer momento de la unión se habrán adoptado precauciones a fin de evitar semejante contingencia mediante la concentración de las políticas crediticias en una autoridad monetaria central, y posiblemente mediante la fijación de un límite bastante estricto a los créditos que el banco central común pudiera conceder a cada estado miembro.

La imposibilidad en que pueda encontrarse un país para escapar de dificultades económicas mediante la fijación de sus propias políticas, algunas veces puede llegar a constituir un verdadero lastre. Una política monetaria que resulta acertada para la mayoría de los países que integran una unión, pudiera ser desacertada para un país en particular o para una zona. Semejante situación puede surgir hasta dentro de un mismo país, en caso de que los intereses de una región choquen con los intereses de otras. Pero resulta aún mucho más grave en una unión de estados soberanos, en la que los remedios, tales como la migración, son menos fáciles de ponerse en movimiento.

En los Estados soberanos ocurre también que el descontento social puede fácilmente devenir en nacionalismos exagerados. La solución de este problema parece descansar principalmente en acuerdos entre los países miembros para medidas de remedio, las cuales en los países en desarrollo ordinariamente estarían relacionadas con el mecanismo para estabilizar los ingresos.

(Continuará mañana)

RADAR

EN drama tremendo, aunque sin aspavientos, se está desarrollando en estos días en Zadar, ciudad yugoeslava. No tiene la resonancia de la protesta de los negros en Estados Unidos, ni la espectacularidad de los asesinatos de los últimos días, ni la gente habla del drama tremendo como habla de los "Bettles" o de la autonomía que perdieron los estudiantes argentinos. No se habla mucho del drama de Zadar, porque se desarrolla en territorio comunista, y como los comunistas manejan la propaganda en el mundo entero, bien se guardan de no destacar mucho los acontecimientos.

Sin embargo, es una lucha tensa, tenaz, valiente, la que están librando Mihajlo Mihajlov y sus amigos, por abrir una ventana a la libertad en la Yugoeslavia de Tito. Y una lucha por la libertad, en este mundo conturbado, y lleno de zonas esclavas hasta en lo ideológico, debe tener la atención y el respaldo de los hombres libres —de los pocos hombres libres— que aún quedan en el mundo..

No hablan de esto los estudiantes: están muy ocupados en protestas contra el general Onganía y por la Guerra de Viet Nam.

No hablan de esto los profesores: están muy ocupados en firmar memoriales en favor de cualquier causa que apoyen los ultra, en los cenáculos universitarios o en los círculos "artísticos".

No hablan de esto los "dirigentes" menores, ocupados en sacar provecho de la angustia causada por los rojos en el Continente Americano.

Alguien tiene que hablar de estas cosas, aunque lo llenen de injurias. Ese tiene que ser un periodista libre. Y esta columna lo hace con mucho gusto. Mihajlov, autor de "Un Verano en Moscú" ha denunciado el régimen carcomido y opresor que es el marxismo-leninismo en cualquier parte. Es un profesor, un intelectual joven. Ha sido encarcelado por decir la verdad. Fue libertado y se propuso fundar una Revista en su Patria. No lo dejan fundar una Revista en su Patria. Pero él y sus amigos han dicho que prefieren vivir encarcelados y hasta morir, si no les dejan escribir libremente, mientras los demagogos dicen que en Yugoeslavia hay "'absoluta libertad".

Algunos catedráticos, poetas y estudiantes valientes, se han unido a Mihajlov. Pero la maquinaria del Partido ya decretó las manifestaciones "automáticas" de obreros y de estudiantes, que, por orden del Partido se movilizan y gritan y exigen la cárcel y el paredón. Ya los amenazan, pero ellos no ceden. A la cárcel y el paredón prefieren ir antes que abjurar su batalla por la libertad... ¿No es esto un drama hermoso?

Roldán

10 de agosto de 1 66.—

Señores
Redactores del Periódico
LA REPUBLICA
S. D.

Estimados señores:

El Comité Pro-Pago en nombre del Personal del Consejo Superior de Defensa Social, expresamos nuestro agradecimiento por la forma amplia y desinteresada en que hemos sido apoyados por ustedes con relación al no pago de nuestro salario de la segunda quincena de julio.

Atentamente,
Por Comité pro-Pago empleados del Consejo Superior de Defensa Social

Betty Barrientos M.

• • •

Este documento es propiedad de la Biblioteca Nacional "Miguel Obregón Lizano" del Sistema Nacional de Bibliotecas del Ministerio de Cultura y Juventud, Costa Rica.

Licores bols elaborará F. N. L.

El Consejo Nacional de Producción ha suscrito un contrato para la fabricación en el país de todos los licores de la reputada marca Bols que actualmente se importan. La elaboración la hará directamente la Fábrica Nacional de Licores para el mercado nacional y para el centroamericano.

La Comisión Consultiva de Coordinación para el Fomento Industrial aprobó ayer una solicitud hecha por el Consejo Nacional de Producción para comprar sin derechos maquinaria, envase y materia prima para la elaboración de los licores Bols.

El contrato se considera un gran paso que ha dado nuestra industria y un éxito para la Fábrica Nacional de Licores que tendrá la oportunidad de ampliar su radio de acción, mejorando además la calidad de sus productos para vender en los mercados de Centroamérica.

AGRICULTURA

PRESIDENTE TREJOS Y MINISTRO YGLESIAS A CARTAGO

Los trabajos que ha venido efectuando el MAG dentro de sus actividades en Cartago para protección en caso de futuros desastres, serán inspeccionados el próximo sábado por el Presidente de la República Profesor Trejos, a quien acompañará el Ministro Ingeniero Yglesias Pacheco a cargo del MAG. En especial se trata de programas intensivos de reforestación para detener en un futuro, la increíble erosión en las zonas altas de Cartago y de El Reventado.

NO SE EFECTUO REUNION MAG-OFIPLAN

Para ayer en la tarde estaba programada una reunión entre el Ministro de Agricultura Ingeniero Yglesias Pacheco y el Director de la OFIPLAN Lic. Di Mare en el curso de la cual serían tratados algunos de los puntos de los programas de emergencia del Pacífico Seco. Concretamente las conversaciones habrían girado en torno a la perforación masiva de pozos para agua. No fueron dados a conocer los motivos por los cuales se canceló esta reunión.

MAG RECIBIRA A VISITANTE HONDUREÑO

Fuentes del MAG dieron cuenta de que hoy llegará al país el señor James Browne, perteneciente a la Fundación para el Desarrollo de la Comunidad, organismo que funciona en Tegucigalpa, Honduras. Personeros de la Oficina de Planeamiento del MAG recibirán al visitante. Posteriormente efectuará conversaciones con el Ministro Yglesias y con altos funcionarios del MAG que se muestran interesados en iniciar el desarrollo de estos programas en el país. El visitante se entrevistará con el Dr. Desrosiers, de la ID para discutir proyectos para la Comunidad de Blanco, en la zona atlántica. El señor Browne irá a la zona norte de Cartago, a Limón y a otras comunidades siempre en contacto con el MAG.

ESTUDIO SOBRE PUBLICACIONES

EL MAG ha solicitado una indagación que efectuará la Oficina de Eficiencia Administrativa de la OFIPLAN para ver si conviene más a los intereses económicos del MAG pagar a talleres particulares la confección de su muchos folletos de divulgación agrícola, o si el sistema que hasta el momento funciona al prepararlos el mismo MAG es el correcto. El Ministro Yglesias busca efectuar economías al máximo posible dijo la fuente que suministró la información.

Suscríbase a "LA REPUBLICA" -

El Día de las Madres
Regalele a MAMA ALEGRIA y COMODIDAD

LAVADORA DE BOLILLOS "MAYTAG"

8 diferentes modelos de bolillos, ocupan poco espacio para su mayor comodidad.
"Las lavadoras más confiables"

LAVADORA AUTOMATICA "MAYTAG"

Le ofrecemos los dos maravillosos modelos A—103 y A—106. Funcionan sin fallar día tras día, año tras año.

"LA LAVADORA FAMILIAR MAS CONFIABLE"...

Gran variedad de RADIOS NATIONAL eléctricos y de transistores ¡Nuevos y bellos modelos!

TOSTADORES DE PAN

Automáticos y corrientes. Cromados y en colores.

NUEVOS MODELOS

de las maravillosas cocinas

PHILCO

YA LLEGARON!

TELEVISORES PHILCO

de 19" y 23".

Mesita americana, antena e instalacón

GRATIS

NUEVAS GRABADORAS

y los famosos equipos de sonido

NATIONAL

Total garantía de servicio y repuestos con taller especializado.

Le ofrecemos lo mejor en música clásica y toda clase de discos importados y nacionales. Visite nuestro "Bar Musical".

LICUADORA NATIONAL
Modelos MX 80 en diferentes colores y MX 80 de LUXE cromada.
ALEGRIA Y COMODIDAD PARA MAMA

OLLA DE ARROZ
Rápidas, económicas, ideales en la cocina.
ALEGRIA Y COMODIDAD PARA MAMA

SECADORA DE PELO
Liviana, compacta, la puede llevar donde quiera, facilitándole sus labores.
ALEGRIA Y COMODIDAD PARA MAMA

CON LA COMPRA DE NUESTRAS LAVADORAS OBSEQUIAMOS 5 PAQUETES DE RINSO Y ADEMAS RECIBE UD.

"EL OBSEQUIO SORPRESA"

Coronado & Cía
Avenida Central

Centro National
Avenida Segunda

TELEFONO: 21-12-12 CENTRAL LOCAL

Este documento es propiedad de la Biblioteca Nacional "Miguel Obregón Lizano" del Sistema Nacional de Bibliotecas del Ministerio de Cultura y Juventud, Costa Rica.

Segunda reunión de instituciones privadas para el desarrollo

(Viene de la Pág. PRIMERA)

A las tres de la tarde habra una nueva sesión de trabajo.

Mañana a las 9 horas habrá la última sesión de trabajo y luego se revisarán las resoluciones que se darán a conocer. A estas sesiones asistirán delegados de las instituciones financieras centroamericanas, a excepción de Guatemala, que se hallan en el país.

La agenda de las reuniones es la siguiente:

1.—Preámbulo. Problemas de Organización, Constitución y Estatutos.

2.—Examen y cotejo de las cinco Instituciones.

3.—Relaciones con los respectivos Gobiernos y entidades oficiales.

4.—Fuentes de crédito y sus modalidades.

5.—Labores de Promoción y planes concretos bajo estudio:

a) Corporación de Aceptaciones.

b) Fondo Centroamericano de Inversiones.

c) Asociación de ahorro y préstamo para plan de vivienda.

d) Otros que puedan presentar los Participantes.

6.—Proposiciones de los Participantes.

Baja precio de exportación de ganado en Colombia

Noticias procedentes de Colombia, indican que el precio del ganado para la exportación sufrió en este país una baja de dos centavos oro el kilo, con una visible tendencia hacia la baja.

La noticia tendrá una fuerte repercusión en las negociaciones que se están llevando a cabo en Costa Rica, acerca de la cantidad de ganado en pie que se permitirá exportar este año, y la que quedará en el país para ser procesada por las empresas empacadoras. Hoy deberá conocerse el dictamen de la Gran Comisión nombrada por el Presidente Trejos Fernández, para resolver este asunto. Entre tanto, la licitación pendiente para la exportación de ganado en pie, ha sido detenida hasta el 18 de agosto.

La noticia causó gran efecto entre los compradores suramericanos que se encuentran en el país.

Juan Estrada Rivera

FALTARAN COLEGIOS EN EL 67

Cien directores de colegios oficiales y particulares terminaron anoche una reunión que se prolongó durante dos días, y que culminó con un examen sobre la matrícula y capacidad de los establecimientos oficiales de enseñanza media, estimándose que es alarmante, según estudios hechos, el aumento de matrícula que se espera para el curso lectivo de 1967. Ayer tarde, en el Liceo Rodrigo Facio de El Zapote, sede de la reunión, divididos en ocho grupos de trabajo los directores de los Colegios Oficiales llegaron a la conclusión de que, es necesaria la doble jornada para poder cumplir con la demanda en la matrícula de jóvenes para primer año en 1967. El Liceo de Costa Rica (diurno y nocturno), el Superior de Señoritas, Monseñor Odio, del Sur y de Acosta, trabajaron en un comité bajo la coordinación de la profesora Daisy de Murillo. Otros coordinadores en grupos similares, fueron los profesores Guillermo Herra, Edwin Rojas, Edwin León, Benito Rojas, Margarita de Monge, Román Fuentes y Edwin Jiménez.

El Ministerio de Educación Pública destacó al Supervisor de Colegios Centrales, Prof. Ramiro Brenes Peralta, al Supervisor de Regionales Prof. José Manuel Vallecillo M. y al Supervisor de Colegios Particulares, Prof. Abdón Quirós Vargas, como representantes oficiales en la reunión con directores de todo el país, que alarmó notablemente por la incapacidad de planta física en que se encuentran los liceos, y la matrícula próxima.

Una clarificación en los procedimientos para llevar a cabo la evaluación de asignaturas (mecánicas de procedimientos), y el proyecto de un reglamento para la administración del "plan de ayuda mutua entre los bachilleres de los establecimientos oficiales de educación media y sus respectivas instituciones", fueron dos aspectos importantes tratados en la reunión de los Sres. Directores, a la que también asistió el Sr. Ministro

Una Comisión de Trabajo integrada por Directores de Colegios estudia los factores importantes vistos en el primer ciclo de la reforma.

PLN FORMALIZARA DENUNCIA

(Viene de la Pág. PRIMERA)

el miércoles en horas de la noche, el informe pormenorizado de las elecciones municipales de Coto Brus.

La Dirección suprema del Partido, en vista de las irregularidades que se presentaron en esas elecciones, acordó completar la recopilación de datos, pruebas y documentos, a fin de formalizar la protesta que el Comité Ejecutivo de la agrupación dirigirá a los señores Magistrados del Tribunal Supremo de Elecciones.

LA REPUBLICA está en capacidad de adelantar a sus lectores que la presentación del P. L. N. será sensacional e incluirá una serie de aspectos y deficiencias que, según ha manifestado el Secretario General Jiménez Maffio, "constituyen la comprobación definitiva de que el Tribunal Supremo de Elecciones no tiene la capacidad necesaria para dirigir los asuntos electorales en el país"

El Profesor Ramiro Brenes explicó anoche algunas resoluciones tomadas en la reunión de Directores de Colegios. La foto de Hugo Araya capta el momento en que Brenes examinaba uno de los documentos. A su lado el Prof. Vallecillo del Ministerio de Educación. A la izquierda el reportero de LA REPUBLICA recogiendo las observaciones que reproducimos hoy.

Suscríbase a "LA REPUBLICA"

PARA EL DIA DE LA MADRE

RELOJES

STUDIO- VULCAIN o COBA

PRIMAS DESDE ₡ 50.00

EN ADELANTE

y ABONOS DESDE ₡ 20.00

Distribuidor exclusivo:

Relojería Julio Hernández

TEL.: 22-07-30

(Contiguo al Hotel Balmoral)

CONTAMOS CON EL MEJOR TALLER DE SERVICIO EN EL PAIS.

Este documento es propiedad de la Biblioteca Nacional "Miguel Obregón Lizano" del Sistema Nacional de Bibliotecas del Ministerio de Cultura y Juventud, Costa Rica.

Legalmente ha actuado el ICT

(Viene de la Pág. PRIMERA)

el 10 de agosto próximo pasado, la Junta Directiva después de conocer la respuesta de la Contraloría General de la República a la nota que el I.C.T. le enviara solicitándole una aclaración al criterio expuesto sobre la explicación de los gastos de viaje para todos los funcionarios y empleados públicos, acordó:

"Ampliar nuestra carta Nº .. 1447 del 4 de agosto pasado, dirigida a usted, contestándole las preguntas del señor Procurador General de la República, en la siguiente forma: La Junta Directiva en la sesión Nº 1276 del viernes 5 de agosto del corriente año, acordó dirigirse a la Contraloría General de la República solicitando un pronunciamiento acerca de, si el criterio expuesto en su carta del 9 de julio debía tomarse como una reforma al Reglamento vigente y en tal caso, si ese criterio debía aplicarse con efecto retroactivo. Al mismo tiempo se consultaba al señor Contralor cuál sería el procedimiento a seguir para determinar los gastos que no debieran comprenderse en el per—diem cubierto por la Institución.

El texto de la carta del señor Contralor es el siguiente:

Contraloría General de la República
Señor
Julio Castro Barquero
Secretario de Actas del
Instituto Costarricense de Turismo
Estimado señor:

Me refiero a su Nota del 5 de agosto de 1966 en la que se sirve transcribirme el Acuerdo firme tomado por la Junta Directiva del Instituto Costarricense de Turismo, en relación con la Nota de esta Contraloría del 9 de julio de este año, sobre la aplicación de Reglamento de Gastos de Viaje y Transporte para los empleados y funcionarios del Estado.

Contesto los tres aspectos contenidos en su Nota en la siguiente forma:

1) Nuestra indicada Nota del 9 de julio no reforma en manera alguna el mencionado reglamento sino que puede entenderse como una interpretación al mismo.

2) Entendiéndola como una interpretación deberá ser aplicada obligatoriamente a partir del momento en que ese Instituto fue notificando de la misma por parte de nuestra Oficina.

3) En cuanto a la solicitud que nos hace para señalar el procedimiento para determinar los gastos que no deben considerarse comprendidos en el per—diem pagado por los organismos públicos, estimamos que se trata de un asunto de apreciación que cada Organismo deberá resolver administrativamente en cada caso, según las facultades legales que a cada uno corresponden.

Eugenio Rodríguez
Contralor General

Copias: Subcontralor General; Dpt. Legal; Estudios Económicos, Archivo.

Como usted puede ver señor Ministro, el deseo de la Junta Directiva es el de aclarar por su medio, ante el Consejo de Gobierno y la Procuraduría General de la República, los conceptos expresados por ambos de que en el Instituto Costarricense de Turismo se habían cometido irregularidades.

Es el sentir de la Junta Directiva que la contestación de la Contraloría General de la República viene a dejar muy claramente estabecido que las actuaciones referantes al mencionado viaje a España, fueron siempre mantenidas dentro de lo que mandan las leyes y los reglamentos. También desea la Junta Directiva expresar con satisfacción que la carta del señor Contralor ha venido no solamente a confirmar el acuerdo 2º de la sesión Nº 1268 sino que viene a poner punto final a todas las dudas que pueden haber existido en los funcionarios de Gobierno y en la opinión pública, debido a las publicaciones aparecidas en los diarios durante los últimos días.

Ricardo Castro Cañas
Gerente

Para ella tenemos los más lindos y originales regalos...

Universal
CARLOS FEDERSPIEL & CO. S. A.

VISITE NUESTROS DEPARTAMENTOS ESPECIALIZADOS:

DEPARTAMENTO DE REGALOS

- Adornos de Porcelana
- Floreros
- Juegos de Té
- Joyeros Musicales
- Juegos de Cubiertos
- Artículos de Plata en general especiales para Trinchante
- Monederos, Billeteras, Estuches de Manicure

DEPARTAMENTO MARKLIN

- Relojes Despertadores Musicales
- Relojes Transistorizados
- Relojes para Viaje
- Relojes ornamentales
- Relojes especiales para Cocina
- Relojes con Lámparas
- Relojes de Pared, etc.

DEPARTAMENTO FOTOGRAFICO

- Cámaras Fotográficas
- Proyectores de Cine
- Proyectores de Slides
- Binóculos
- Albumes para fotografías, etc.

DEPARTAMENTO OLIMPYA

- Máquinas de escribir Olimpya
- Lámparas de Escritorio
- Intercomunicadores
- Portafolios, etc.

DEPARTAMENTO DE RADIOS

- Radios, Consolas, Tocadiscos, Televisores, Licuadoras, Ollas, Batidoras, Sartén Eléctrico, Secadoras de Pelo, Planchas Eléctricas, Cepillos Eléctricos, Estuches de Manicure Eléctricos, Cuchillos Eléctricos
- Percoladores
- Tostadoras
- Parrillas
- Waffleras
- Afiladores de Cuchillos Eléctricos
- Abridores de latas

DEPARTAMENTO CENTRAL

- Juegos completos de Pinturas de Aceite en Cajas para Artistas

DEPARTAMENTO RELIGIOSO

- Tarjetas de Felicitación para el "Día de la Madre"
- Estatuas Religiosas
- Crucifijos
- Rosarios
- Medallas
- Libros Religiosos, etc.

DEPARTAMENTO DE PAPEL DE FANTASIA

- Papel de Regalo Especial para "El Día de la Madre"
- Cintas, Lazos, Adornos para Paquetes, Colillas para la Madre, etc.

DEPARTAMENTO DE PLUMAS

- Juegos de Plumas de Fuente, enchapadas totalmente en oro
- Juegos de Plumas de Fuente en Plata
- Juegos Miniatura especiales para dama
- Plumas de Fuente, Bolígrafos de las mejores marcas, Bases con Pluma de Fuente y Bolígrafos

DEPARTAMENTO DE LIBROS

- Libros de Cocina
- Libros de Consulta sobre la Belleza y Educación, Biografías, Enciclopedias de la mujer
- Libros de Arte
- Reproducciones de Pinturas famosas litografiadas en tela

Y recuerde... por cada ₡ 10.00 que usted compre o abone a su cuenta, recibirá una acción para el sensacional Plan de Obsequios Universal del Día de la Madre.

MAÑANA SABADO
ABRIREMOS
EN LA TARDE

Este documento es propiedad de la Biblioteca Nacional "Miguel Obregón Lizano" del Sistema Nacional de Bibliotecas del Ministerio de Cultura y Juventud, Costa Rica.

Presidente Trejos: es cierta la noticia de "La República"

EL PATRONATO NACIONAL ANTITUBERCULOSO

Convoca a sus miembros a la próxima Asamblea General que se verificará el martes 16 del corriente, a las 6 p. m., en la Biblioteca del Hospital Nacional para Tuberculosis, para proceder a la elección de su próxima Junta Directiva.

Demetrio Pérez T.,
SECRETARIO.

(Viene de la Pág. PRIMERA)

tes a la Zona del Canal, desde donde serán transportados por la Fuerza Aérea de los Estados Unidos a Nicaragua.

En horas de la mañana de ayer, el Secretario de la Comandancia en Jefe Coronel Sergio Fernández dijo a los periodistas que esto no es nada nuevo, y que se debe a compromisos con la CONDECA, organización de los ejércitos centroamericanos, a la cual Costa Rica pertenece en virtud de compromisos internacionales. Pero casi en el mismo momento, el Ministro de Seguridad arquitecto Diego Trejos Fonseca decía a un radioperiodico que la noticia había sido abultada, y que los guardias civiles costarricenses irían a esta maniobra militar en calidad de observadores. Varios periodistas de radio que frecuentan la Casa Presidencial recibieron y publicaron las dos versiones.

En la rueda de prensa se le preguntó al Presidente Trejos Fernández que cuál de las dos versiones era la correcta, pues entre ambas había contradicción. El Presidente respondió que no había ninguna contradicción, que los guardias civiles irían como observadores, pero que para poder obtener un entrenamiento adecuado tendrían que tomar parte en la operación. Afirmó que este grupo había sido seleccionado entre lo mejor de la G. Civil y de la Policía Militar. Costa Rica ha participado en las actividades de la CONDECA, que es un organismo centroamericano vinculado con la Organización de Estados Centroamericanos (ODECA), dijo el Presidente, cuyo fin es la defensa regional. Costa Rica ha asistido a todas las reuniones de la CONDECA, "y no queremos lavarnos las manos y decir que no nos interesa la seguridad del Istmo".

El caso de nuestro país es similar al de Panamá, que tampoco tiene ejército y va a participar en esta operación junto con los Estados Unidos.

"El criterio nuestro es que no podemos retirarnos porque debemos estar preparados en el caso de una intervención extraña, dijo el Presidente, como ha ocurrido con la subversión comunista en Venezuela y en Guatemala, y en otros países del Continente. Si no participamos, no sería correcto que pidiéramos auxilio a otros países, por los medios diplomáticos normales, en un momento difícil.

En San Ramón planes de Extensión Cultural y Divulgación de la CCSS

Personal especializado de la Sucursal de la Caja Costarricense de Seguro Social en la ciudad de San Ramón está efectuando un interesante programa de Desarrollo Comunal, Extensión Cultural y Divulgación que en el lapso de tres meses que tiene de funcionar ha dado magníficos resultados en beneficio de la población asegurada que entre otras cosas, podrá utilizar mejor los servicios de la Caja Costarricense de Seguro Social. Se dijo que los programas están siendo dirigidos por el Dr. Mario Arias Conejo, Jefe de Servicios Médicos y por el señor Máximo Elizondo, Jefe Administrativo. Estos caballeros cuentan con el apoyo colaboración y asesoramiento de personal de las Oficinas Centrales de la CCSS. El programa se efectúa en todas las áreas, aún en las más alejadas.

9 millones adeuda Hacienda a Educación

El Ministerio de Hacienda no ha girado al de Educación Pública, una suma que pasa de los nueve millones de colones; según manifestó el propio Titular de la Cartera de Educación advirtiéndose que el monto, aunque ya estaba aprobado dentro de los presupuestos corespondientes, no se había podido girar "por falta de disponibilidad en los recursos de gobierno".

Entre tanto, varios proyectos educativos que deberían de haberse iniciado están totalmente paralizados. Los nueve millones de colones son urgentes para esos objetivos. El Ministerio de Educación no concretó cuáles eran los programas que están paralizados por falta de presupuesto, aún cuando están aprobados.

Crearán Registro de Muebles

Ayer en la tarde se reunieron en el despacho del Ministro de Gobernación y Policía, el Director del Resguardo General de Prendas, y el Procurador General de la Nepública, con el titular de esta Cartera.

Conversaron los citados funcionarios del Gobierno, sobre la posible creación del Registro General de Bienes Muebles, que funcionará en forma adjunta al Registro de Prendas.

El Lic. Cristian Tattembach, Ministro de Gobernación, discutió con sus subalternos, Lic. Francisco Fol Vargas y el Ministro Procurador Lic. Francisco Chaverri la forma de financiar, organizar y poner en operación esta nueva dependencia creada por el actual Gobierno.

En el Registro de Bienes Muebles, manifestó el Sr. Ministro, se inscribirían documentos como acciones comerciales; bonos de todo tipo e interés, maquinaria y algunos otros valores económicos y nominales, que en la actualidad no se pueden registrar por falta de una organización específica en la materia

Con motivo del DIA DE LA MADRE y para brindarle mayor comodidad en la compra de aparatos eléctricos para el hogar

MANTENDREMOS ABIERTO

SABADO 13 DE AGOSTO de 2 a 6 de la tarde.
DOMINGO 14 DE AGOSTO de 9 de la mañana a 12 mediodía

Háganos una visita, aproveche los precios que le hacemos para esta ocasión y obtenga acciones para el sorteo de un automóvil

OPEL KADETT 1966

SIEMENS DE CENTROAMERICA (Costa Rica) Ltda.

50 varas al Norte del Hotel Balmoral.

SUSPENSION DE SERVICIOS ELECTRICOS

EN SAN JOSE MAÑANA SABADO 13 DE AGOSTO DE LAS 8 a.m. A LAS 10 a.m.

NOTA:
De ser posible, los servicios serán restablecidos antes de la hora indicada.

Con el objeto de ejecutar trabajos urgentes de mantenimiento, serán suspendidos los servicios eléctricos mañana sábado 13 de Agosto, de las 8:00 a. m. a las 10 a. m. en los siguientes sectores:

EN BARRIO DE LA ANTIGUA UNIVERSIDAD

Calles 13, 15 y 19 entre Avenidas 8 y 10.
Calle 17 entre Avenidas 8 y calle Turrujal.
Calles 21 Bis y 23 Bis entre Avenidas 10 y 10 Bis.
Avenida 8 entre Calles 13 y 19.
Avenida 10 entre Calles 13 y 25.
Avenida 10 Bis entre Calles 21 Bis y 23 Bis.

EN BARRIO LA CALIFORNIA

Calles 25 y 25 Bis entre Avenidas Central y 4 (Vía Férrea).
Calle 27 entre Avenidas Central y 1 y entre Avenidas Central y 4.
Avenida Central entre Calles 21 y 33.
Avenida 4 (Vía Férrea) entre Calles 25 y 29.

COMPAÑIA NACIONAL DE FUERZA Y LUZ S. A.

Una empresa a su servicio con utilidades limitadas por ley.

Este documento es propiedad de la Biblioteca Nacional "Miguel Obregón Lizano" del Sistema Nacional de Bibliotecas del Ministerio de Cultura y Juventud, Costa Rica.

Coordinan actividades

El BID y el IICA

(Viene de la Pág. PRIMERA)
tividades de adiestramiento en los campos del crédito agrícola y la reforma agraria.

El convenio fue suscrito el sábado 6 de agosto en Bogotá, por Felipe Herrera, Presidente del Banco Interamericano, y Arman do Samper, entonces Director General del Instituto, y actual Ministro de Agricultura del nuevo gabinete colombiano. El señor Herrera se encontraba en Bogotá con motivo de la posesión del Presidente Carlos Lleras Restrepo, quien asumió el cargo el domingo.

El acuerdo tiene por objeto aumentar, mejorar y modernizar los servicios de capacitación de técnicos en materia de crédito agrícola y reforma agraria, especialmente en las universidades latinoamericanas.

El Instituto Interamericano de Ciencias Agrícolas es un organismo especializado de la Organización de Estados Americanos (OEA), que entrena profesionales y presta servicios de investigación y asesoramiento en materia agrícola. Tiene su sede en Turrialba, Costa Rica, donde sostiene una Escuela para Graduados y un centro de investigaciones; y adelanta programas de enseñanza agrícola en diversos países latinoamericanos.

El Banco Interamericano, desde el comienzo de sus operaciones, ha dado amplia y creciente atención al desarrollo del sector agropecuario de América Latina.

En sus cinco años de operaciones, el Banco ha destinado préstamos por un monto de... $ 367.7 millones al sector agropecuario latinoamericano tanto para fortalecer a las instituciones que suministran crédito agrícola, como para ayudar a los países miembros a ejecutar proyectos de riego, colonización y caminos vecinales. Se calcula que 125.000 créditos se habrán concedidos a agricultores latinoamericanos, y más de 1,5 millones de hectáreas se habrán mejorado mediante proyectos de riego y colonización, cuando los programas financiados con estos préstamos se hayan terminado.

En el campo del adiestramiento, el Banco está contribuyendo a mejorar los departamentos de estudios agropecuarios de universidades de varios países de América Latina, por medio de préstamos para proyectos que generalmente contemplan la construcción de nuevos edificios, la instalación de equipos de laboratorio, la ampliación de las bibliotecas y el fortalecimiento de los programas de estudio y de los cuerpos docentes.

Además de los préstamos destinados a programas de desarrollo agropecuario y educación, el Banco —dentro de sus actividades de asistencia técnica— ha contribuido al fortalecimiento institucional de entidades de crédito agrícola, a la preparación de estudios de preinversión para proyectos agropecuarios y la organización de seminarios y jornadas sobre los problemas del agro en América Latina.

El Banco también colabora con otras instituciones tales como la FAO y el Comité Interamericano de Desarrollo Agrícola, en la preparación de estudios y ejecución de programas de desarrollo agropecuario en sus países miembros.

Experto costarricense a la OEA

El técnico nacional, Sr. Pedro García, ha sido llamado por la Organización de Estados Americanos para que haga estudios especiales en Washington y posteriormente en la Ciudad de Lima, Capital de la República del Perú. El Sr. García, técnico en servicio civil, presta en la actualidad servicios para una empresa de técnicos extranjeros, pero; por unos meses, servirá a la OEA. García sale para la Ciudad de Washington el 2. del mes en curso. Meses después viajará al Perú para darle contenido al régimen del servicio civil que allí se está estableciendo.

EASY
SPINDRIER®

LA MAS COMPLETA
LAVADORA PARA
LA REINA DE LA CASA

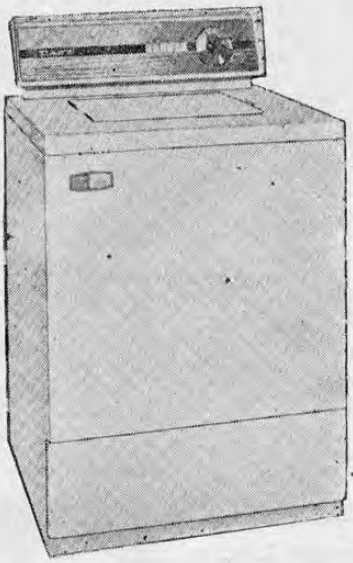

EASY AUTOMATICA

LE OFRECE:

- 16 LIBRAS DE ROPA SECA.
- 7 ciclos para lavado perfecto.
- 2 velocidades: una para ropa corriente y otra para ropa fina.
- ADEMAS el famoso agitador en espiral exclusivo de la EASY.

¿VERDAD QUE ES IDEAL PARA EL REGALO DE SU MAMA?

He aquí la famosa EASY semi automática, la más conocida y recomendada por millones de amas de casa.
Esta es, sin duda alguna, la más importante adquisición hoy por hoy.

DISTRIBUIDORES EXCLUSIVOS:

FERNANDEZ & CIA.

Teléfono 21-19-18 — Frente al costado de la Iglesia de El Carmen — Apartado 726.

TALLER DE SERVICIO PROPIO - GARANTIA DE REPUESTOS

Este documento es propiedad de la Biblioteca Nacional "Miguel Obregón Lizano" del Sistema Nacional de Bibliotecas del Ministerio de Cultura y Juventud, Costa Rica.

Defensa Social desea amplia investigación

(Viene de la Pág. PRIMERA)
una amplia investigación sobre la compra de un terreno.

El texto de la carta es el siguiente:

Estimado señor Ministro:

En cumplimiento del Acuerdo Nº III de la sesión número 922 efectuada por el Consejo Superior de Defensa Social el lunes 8 del mes en curso y debidamente autorizados, nos permitimos —en nombre del Consejo—manifestar a Ud. lo siguiente:

Como es ya de todos conocido, la Prensa Nacional y Radio periódica, se han ocupado en los últimos días de la adquisición de una finca, que llevó a cabo el Consejo, con destino a construcciones para la Reforma Penitenciaria. De esta adquisición se ha pretendido hacer un escándalo con fundamento en una manifestación hecha por los ex propietarios de la mencionada finca, ante dos Notarios Públicos y lo que sirvió de base para que —según también la misma prensa nacional— el señor Procurador General de la República, en carta que le dirigiera a Ud., le haya parecido al citado alto funcionario que existe una irregularidad.

En razón de que a esta fecha el Consejo aún no ha recibido comunicación oficial alguna de ese Ministerio sobre el asunto de comentario y como no nos es dable dejar desapercibidas publicaciones de la índole de las mencionadas, el Consejo tiene a bien informar a Ud. lo siguiente, sin perjuicio de de luego de ampliar toda información conforme sea solicitado o conforme lo exijan las publicaciones o comentarios mal intencionados sobre el particular:

1º—El Consejo, en 1964, licitó públicamente la compra de un terreno con el objeto de destinarlo a la construcción de la nueva Penitenciaría Central y del Centro de Orientación Juvenil "Luis Felipe González" y en cuya Licitación participaron varios oferentes. Previo al detallado estudio de cada una de las ofertas presentadas y del asesoramiento de técnicos en la materia, recabados en forma escrita y verbal, se llegó a la conclusión que la finca más conveniente para el destino mencionado, era la perteneciente a los señores Zamora Rodríguez, por su ubicación, naturaleza, cabida; condiciones agronómicas, buenas vías de comunicación, topografía y facilidades de obtención de agua y energía eléctrica; finca que es "Terreno, con aproximadamente 20 manzanas de café en producción, 20 manzanas dedicadas a agricultura y resto de potrero, con una casa de habitación y tres galerones, sita en San Rafael, distrito 8º, cantón central de la provincia de Alajuela; que mide—según plano catastrado—157 manzanas y 3.981 varas cuadradas". Tomando en cuenta las circunstancias referidas, el precio se consideró justo y racional y por ese motivo, les fue adjudicada esa Licitación a los señores Zamora Rodríguez, según Acuerdo Nº IV de la Sesión Nº 686 efectuada por el Consejo el 6 de abril de 1964; adjudicación q' fue apelada y CONFIRMADA por la Contraloría General de la República en Resolución de las 8 horas y 10 minutos del 23 de mayo de 1964.

Debe quedar bien claro que, en la citada Licitación Pública, se llenaron todos los trámites legales de rigor, que el Consejo se hizo asesorar bien y que el precio pagado, a razón de .... ₡ 5.820.00 por manzana, es racional y justo para una finca de la naturaleza, situación y demás circunstancias propias de la misma, ya mencionadas.

El Consejo pone a disposición toda la documentación del caso, que obra en su poder, e inclusive desde ahora, deja ofrecido someterse a cualquier prueba pericial que se crea necesaria para demostrar aún más, que el precio pagado fue racional.

2º—Más de dos años después de llevada a cabo la operación antes citada, los señores Zamora Rodríguez al recibir el último pago del precio total, manifiestan en una Notaría que, de ese precio "solamente han recibido ₡ 650.000.00. Sobre este aspecto, expresa y categóricamente el Consejo afirma que NO DICEN VERDAD los señores Zamora Rodríguez, toda vez que el Consejo PAGO LA TOTALIDAD DEL PRECIO y que éste, en su totalidad, FUE RECIBIDO por el co-propietario de la finca, don Luis Zamora Rodríguez, autorizado expresamente por los condueños para recibir los pagos; todos los cuales, tanto de principal como de intereses, se cancelaron por medio de cheques contra el Banco Nacional de Costa Rica.

Consecuentemente, el Consejo deja bien claro que el PRECIO TOTAL fue recibido por el señor LUIS ZAMORA RODRIGUEZ, condueño, por haber quedado éste debidamente autorizado en escritura pública, por sus demás hermanos, para recibir los pagos y el Consejo pone a disposición toda la documentación respectiva relacionada con este extremo.

3º— En vista de que la manifestación de los señores Zamora Rodríguez, hecha ante los dos Notarios y constante en una escritura pública, en el sentido de que "una buena parte del precio fue invertida en comisiones" ha puesto en entredicho la conducta de este organismo en la adquisición de la finca citada, se ha exigido a los señores Zamora Rodríguez en nota del 4 y telegrama del 9, ambas fechas de este mes, se sirvan indicar quién o quiénes recibieron las comisiones a que se refiere su manifestación notarial, pues son los llamados a aclarar el destino de esas comisiones tomando en cuenta q' recibieron del Consejo la totalidad del precio.

Como este es un asunto que el Consejo debe y quiere que sea suficientemente investigado y aclarado, en cuanto pudiera afectar veladamente la honestidad del negocio en lo que al Consejo se refiere, de la manera más respetuosa se solicita ordenar la correspondiente investigación, tanto más si, como dice la Prensa Nacional, el Sr., Procurador General de la República emitió a Ud. Nota dando a entender la existencia de una irregularidad.

El Consejo es el primero en desear una investigación, para lo cual—en forma amplia- pone a disposición todos los documentos del caso y su colaboración, pues de no ordenarse así, el Consejo, por su propia cuenta; llevará a cabo esa investigación con el objeto de que los Sres. Zamora Rodríguez aclaren debidamente los alcances de su manifestación notarial.

Reiteramos la posición incondicional del Consejo para facilitar la investigación que se ordene o haya ordenado y aprovechamos la oportunidad para suscribirnos del Sr. Ministro, con muestras de toda consideración, atentos servidores.

Por Consejo Superior de Defensa Social,

Lic. Heriberto Pereira C.
Vicepresidente
Dr. Esteban López Varela
Secretario General

No aceptan comerciantes empaque del azúcar en bolsas múltiples

La Cámara de Comerciantes Detallistas ha hecho saber a la Liga de la Caña que no está en disposición de aceptar el nuevo sistema adoptado por los dueños de ingenios para empacar azúcar prescindiendo del saco de manta que, por años, se ha venido empleando.

Algunos ingenios han venido empleando un empaque de capas múltiples, en bolsas muy semejantes a las usadas para empacar cemento, considerando los comerciantes que se cercenan los intereses de los detallistas que venden el saco vacío a razón de un colón veinticinco céntimos.

Finalmente la Cámara advierte que tiene argumentos para discutir el problema y el apoyo de los comerciantes y convertidores de azúcar que adversan la medida que se ha estado tomando ilegalmente, pasando por sobre un decreto ejecutivo que ordena que el azúcar sea empacado en sacos de manta con el nombre visible del correspondiente ingenio.

Este documento es propiedad de la Biblioteca Nacional "Miguel Obregón Lizano" del Sistema Nacional de Bibliotecas del Ministerio de Cultura y Juventud, Costa Rica.

El Gobierno no ha normalizado pago de sueldo a maestros

(Viene de la Pág. PRIMERA)
micas de continuar comprándole "esos giros" por adelantado a los maestros que prestan sus servicios profesionales al Estado, aún cuando aseguró que trataría de soportar al máximo, para evitar graves trastornos económicos en el hogar de varios cientos de maestros afectados. La Asociación Nacional de Educadores (ANDE), denunció el problema y su secretario general, el Profesor Ramiro Arauz, dijo que gestionaría con las autoridades de gobierno el pago normal a estos maestros.

Otro suceso, denunciado por la ANDE es el siguiente: "De conformidad al artículo 144 del Código de Educación toda maestra en estado de embarazo goza de una licencia de 4 meses, 3 antes y 1 después del parto. No obstante este gobierno desde mayo último, ha introducido una modalidad diferente puesto que, en lugar de cuatro meses se les otorga sólo dos, acogiéndose el Ministerio a lo que dice el artículo 45 del Código de Trabajo. El asunto está siendo investigado por la ANDE y se teme que, de continuarse con esa política, los maestros reclamarán el derecho que les otorga el Código de Educación ante el Juzgado de Trabajo. Ambos problemas, el del pago a los maestros por parte del gobierno, y la no aplicación del Código de Educación en cuanto a licencias para embarazadas, están siendo estudiados por la organización gremial que agrupa doce mil educadores, para emitir un juicio exacto en los próximos días".

Puñetazos en Tibás:

Regidores municipales dejan bandera calderonista

En la sesión del 8 de agosto dejaron el Partido calderonista varios regidores del Municipio de Tibás, al oponerse a una moción que tendía a destituir todas las cuadrillas municipales de ese cantón. Don Amando Mendes Garita, ex—líder republicano del lugar, fue insultado por sus compañeros. Marioneta y traidor es el calderonista que deja a su partido para irse con Liberación Nacional", dijo uno de los munícipes. Mendes dió su adhesión a Liberación Nacional. Otros regidores de unificación dijeron que continuarían esa política.

La renuncia del Presidente Municipal de Tibás es un hecho, dijo un informante y agregó:" el próximo lunes se le pedirá la renuncia, y eso, si ya no lo ha hecho. El día de los problemas en el municipio de Tibás hubo alterados y cambio de puñetazos.

REUNION DE PROFESORES DE ESTUDIOS SOCIALES

(Viene de la Pág. PRIMERA)
pública Dominicana. El Seminario por celebrarse del 15 a 26 de agosto, tratará diversos aspectos dentro del estudio social que se enseña en los liceos: nociones de civismo y didáctica, la dinámica de grupo en el aula, etc. Además, comprende tres conferencias: "Tendencias actuales en la enseñanza de estudios sociales", el "uso de la biblioteca en la enseñanza de los estudios sociales" y "conceptos básicos en la enseñanza de la geografía". Los profesores Oscar Zavala y Efraín Rojas dictarán las dos primeras, y la tercera conferencia estará a cargo del Dr. John P. Augelli.

Un numeroso grupo de observadores centroamericanos vendrán al Seminario, y, el informe de la delegación de Costa Rica que ya está finalizado, explica entre otras cosas que, durante los últimos quince años nuestro país ha venido procurando un cambio fundamental dentro de sus sistemas educativos.

"Una nueva concepción dinámica de la educación ha creado conciencia sobre las necesidades de establecer una nueva filosofía de la escuela costarricense y ha obligado a orientarla hacia nuevos fines y hacia objetivos diferentes", dice el informe en el que se advierten las grandes transformaciones sociales, económicas y políticas del país, después de la revolución de 1948.

Un compendio de los nuevos programas en el área social, que se están dictando en el primer ciclo, y que se darán en el segundo ciclo de la enseñanza, incluye el trabajo hecho por once profesores costarricenses, entre ellos Oscar Zavala Núñez, Asesor de Estudios Sociales.

Al acto de inauguración, el próximo lunes 15 a las diez horas, asistirán representantes del gobierno central y del gobierno de los Estados Unidos. Como director del Seminario actuará el Dr. Frank Carrino, Director del Centro de Estudios Interamericanos de la Universidad de Nueva York.

DURANTE ESTA SEMANA
ABIERTO
HASTA LAS 8 P. M.

La ARTISTICA
FRENTE A LAVANDERIA SIXAOLA - AV. SEGUNDA - TEL. 5055

Y en la Avenida Central, 50 varas Este del Balmoral
Tels.: 22-39-07 — 22 37-22.

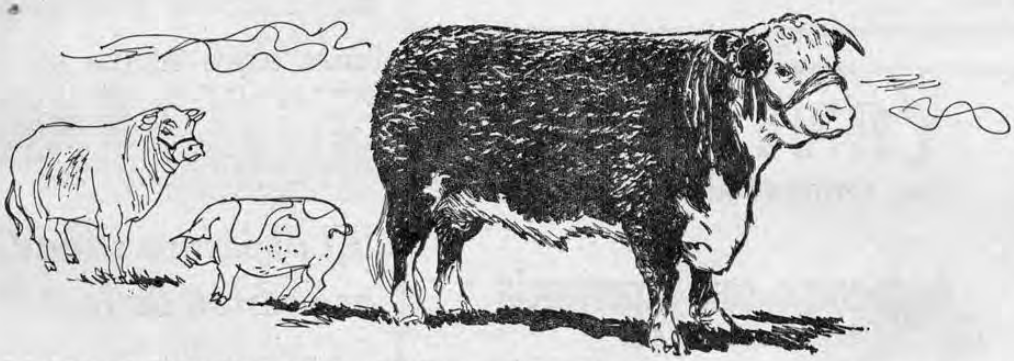

ASEGURE SU GANADO FINO

Con esta póliza usted puede asegurar la vida de su ganado caballar, vacuno o porcino debidamente identificado, de raza pura o de alta gradación.

La Póliza de Ganado cubre contra pérdidas por muerte producida por enfermedad, accidente, incendio o rayo.

Límites de edad para aseguramiento

Ganado caballar	de 6 meses	a 12 años de edad
Ganado vacuno	de 6 meses	a 8 años de edad
Ganado porcino	de 6 meses	a 6 años de edad

Pida toda clase de informaciones sobre esta importante protección para la industria ganadera.

Instituto Nacional de Seguros

Este documento es propiedad de la Biblioteca Nacional "Miguel Obregón Lizano" del Sistema Nacional de Bibliotecas del Ministerio de Cultura y Juventud, Costa Rica.

Seminario sobre planificación de Recursos Humanos en el INA

(Viene de la Pág. PRIMERA)
misterio de España. A este evento, han sido invitados a participar: el Ministerio de Trabajo Ministerio de Educación Pública, Ministerio de Agricultura y Ganadería, Ministerio de Industrias, Oficina de Planificación Nacional, Universidad de Costa Rica, Banco Central Instituto Costarricense de Electricidad, Consejo Superior Universitario Centroamericano y otras instituciones.

Las deliberaciones del Seminario se centrarán en la necesidad de un diagnóstico de la situación actual concerniente a volumen y calificación de la mano de obra, y la necesidad de estimar los requerimientos actuales y futuros en cuanto a volumen y calificación de la misma, de acuerdo a los planes de desarrollo económico social del país.

Halagadores resultados en exploraciones de azufre

Un grupo de ciudadanos, costarricenses y norteamericanos, buscaba ayer la posibilidad de entrevistarse con el señor Presidente de la República a fin de imponerlo de los halagadores resultados obtenidos en sus afanes por hallar azufre en cantidad explotable, en la región de Aguas Zarcas de San Carlos.

De acuerdo con las exploraciones geológicas hechas durante las últimas semanas, se logró constatar que en varios puntos se profundizaron excavaciones con una profundidad de 38 pies (casi trece varas), manteniéndo se aún la capa de azufre inalterable, según las pruebas realizadas por los interesados, lo que a juicio de los conocedores es un buen indicio.

En Aguas Zarcas de San Carlos se iniciaron hace ya varios meses las exploraciones en busca de azufre con muy buenos resultados, no sólo en la cantidad encontrada sino en la calidad, según lo confirmaron las pruebas de laboratorio y los exámenes geológicos que se hicieron por parte de funcionarios del Ministerio de Industria y Comercio.

Las exploraciones continuarán haciéndose y muy pronto se espera la explotación en gran escala, con exportaciones inclusive a los mercados norteamericanos. Se juzgó, de parte del grupo de costarricenses y norteamericanos que han intervenido en estas actividades, que al señor Presidente Trejos Fernández le interesaría mucho conocer las noticias que hemos consignado y de allí su deseo de verle, antes de salir hoy hacia los Estados Unidos de Norteamérica.

TRASCENDENTAL RESOLUCION DE LA SALA PRIMERA CIVIL

La Junta de la Caña pierde incidente de suspensión de actos administrativos.

Por primera vez en Costa Rica ha quedado firme una resolución judicial tomada por la Sala Primera Civil acogiendo la solicitud deducida por la Hacienda Nuestro Amo Ltda., contra actos administrativos emanados de dicha Junta.

Efectivamente la Corporación de Derecho Público, Liga Agrícola Industrial de la Caña de Azúcar había suspendido la entrega de azúcar blanco elaborado por la Empresa actora a una prestigiada firma local. La Sala ha suspendido esta medida permitiéndole en esa forma a la Empresa actora continuar la entrega del azúcar blanco elaborado durante la presente zafra — 1965-1966 a la firma que la había adquirido en su totalidad. La resolución de la Sala es trascendental pues por primera vez a tenor de lo dispuesto en la Ley Reguladora de la Jurisdicción Contenciosa Administrativa, se suspenden actos realizados por la Administración Pública que se presumen causantes de un perjuicio de difícil o imposible reparación.

Contra esta resolución no había Recurso de Apelación, y las partes deberán formalizar sus pretensiones a su debido tiempo ante el Juzgado Contencioso Administrativo. Los Licenciados Juan Núñez Madriz y Rafael Castro Silva han sido los asesores legales de la Hacienda Nuestro Amo Limitada; y los Licenciados Erick Neyhror Trejos y Eduardo Ortiz Ortiz, han defendido a la Liga de la Caña.

Gran interés ha despertado en los círculos jurídicos y azucareros el trascendental fallo de la Sala Primera Civil, considerándose el resultado obtenido como un señalado triunfo de la Hacienda Nuestro Amo Limitada.

A. N. E. P.

ASOCIACION NACIONAL DE EMPLEADOS PUBLICOS

TERCERA CONVOCATORIA

La ASOCIACION NACIONAL DE EMPLEADOS PUBLICOS convoca a todos los asociados a La Asamblea General Ordinaria que se efectuará mañana sábado 13 de agosto de 1966, a las 12 m., en el Salón de Actos de la CLINICA PERIFERICA DR. CARLOS DURAN CARTIN, sita en el Barrio Vasconia, 100 vrs. Sur y 300 vrs. Este de la esquina sureste de la Plaza González Víquez.

— ORDEN DEL DIA —

1) Informe de Actividades.
2) Informe Financiero.
3) Informe de Fiscalía.
4) Discusión y aprobación del Presupuesto.
5) Elección de Junta Directiva para el período 1966-1967.
6) Asuntos varios.

NOTA: De acuerdo con los Estatutos y el Código de Trabajo, la Asamblea se realizará sea cual fuere el número de miembros que a ella concurran, por tratarse de tercera convocatoria.

Presidente reafirma que no habrá cambios en el Gabinete

(Viene de la Pág. PRIMERA)
cia.

Al parecer, algunos órganos informativos radiales estuvieron difundiendo esta especie, afirmando que el Ministro de Gobernación Lic. Christián Tattenbach iría al Ministerio de Relaciones Exteriores, que el actual Canciller Lara Bustamante se integraría a la Asamblea Legislativa como diputado, y que el Oficial Mayor de Seguridad Pública Lic. Rodrigo Aráuz sería ascendido a Ministro, quedando el arquitecto Diego Trejos Fonseca como Ministro de la Presidencia solamente.

CONTADOR

CON APTITUDES ADMINISTRATIVAS

Y

bodeguero con experiencia

NECESITANSE.

TEL. 21-51-03

Próxima semana informe del Central

(Viene de la Pág. PRIMERA)
bores, sobre la situación fiscal del país.

Como se recordará, en aquella ocasión el Lic. Hernández manifestó que la situación fiscal del país era difícil y lo ha repetido en algunas otras oportunidades, incluso en la Asamblea Legislativa. Por diversas causas el mencionado informe del Banco Central no ha podido ser entregado a la fecha, pese a las reiteradas solicitudes del propio Ministro de Hacienda.

El informe, se dijo, se dará a conocer al país en sus partes principales.

LA JUNTA DE EDUCACION DE SAN JOSE

AVISA:

A los interesados, que tiene en vigencia las siguientes licitaciones:

LICITACION PUBLICA Nº 22:

PINTURA ESCUELA RICARDO JIMENEZ.

Publicada en La Gaceta Nº 176 del domingo 7 de agosto del año en curso.

Se recibirán ofertas hasta las 10 horas del 16 de agosto del corriente año.

LICITACION PUBLICA Nº 23:

COMPRA DE UN VEHICULO PICK UP NUEVO.

Publicada en La Gaceta Nº 177 del martes 9 de agosto del año en curso.

Se recibirán ofertas hasta las 10 horas del 17 de agosto del corriente año.

San José, 11 de agosto de 1966. MACARIO GONZALEZ LOPEZ - Secretario

El próximo sábado es asamblea de la ANEP

(Viene de la Pág. PRIMERA)
día, se celebrará la Asamblea General de la Asociación Nacional de Empleados Públicos (ANEP), en la que se tratarán asuntos de evidente interés en la vida futura de esa Organización Sindical, entre ellos el referente a la elección de su nueva Junta Directiva.

Existe un movimiento creciente en el seno de los asociados de la ANEP para que la Junta Directiva que sustituirá a la actual sea verdaderamente representativa, esto es, que sino la totalidad por lo menos la mayoría de los Ministros y organismos autónomos tengan su representante en el órgano directivo y erminar así, de una vez por todas, con la práctica nada recomendable de que los puestos directivos se reparten entre los asociados o posibles "argollas" de uno o dos Ministerios. Este sistema, nada democrático por cierto, ha sido causa de que la ANEP no cubra los intereses, ni auscule los problemas y necesidades que confrontan la totalidad de sus asociados, ya que la Directiva ha venido permaneciendo prácticamente recluida o retenida en uno o dos Ministerios, con casi los mismos integrantes de siempre, sumergida en una apatía o un estatismo nada recomendable en una organización sindical que, se supone, ha de estar constantemente luchando, en plan evolutivo, propugnando por el mejoramiento social y económico de sus afiliados renovando valores, especialmente dándole oportunidad a aquellos elementos que SI desean aportar su esfuerzo en la dirección de la Asociación y que no los guía el deseo de reelección por el prurito de permanecer ahí, como estatuas de mármol, muy bien plantados, pero sin ninguna actividad o iniciativa.

Ese movimiento renovador, decíamos, deberá hacerse presente en la próxima Asamblea General de la ANEP y para ello es imprescindible la asistencia del mayor número de asociados de las instituciones autónomas y generalidad de los Ministerios que reclaman su participación en la dirección y resurgimiento de la Asociación Nacional de Empleados Públicos, lo que antes no se ha logrado, pues la reducida asistencia de miembros ha permitido que un grupo inferior sea el que imponga su criterio.

San José, agosto de 1966.

Omar Camaño Sáenz
Asociado ANEP

Este documento es propiedad de la Biblioteca Nacional "Miguel Obregón Lizano" del Sistema Nacional de Bibliotecas del Ministerio de Cultura y Juventud, Costa Rica.

Sears

GRATIS

con todos nuestros refrigeradores y congeladores

COLDSPOT

CIENTOS DE COLONES EN PRODUCTOS DE PRIMERA CALIDAD

CERVECERIA COSTA RICA

3 Cervezas PILSEN

PRODUCTOS LIZANO
1 Frasco Salsa de Tomate
1 Frasco Tabasco
1 Frasco Encurtido
1 Frasco Salsa Extra

PAN AMERICAN STANDAR BRANDS
3 cajas de postres Royal
2 sobres de levadura Fleishman
1 lata de polvo de hornear Royal

DISTRIBUIDORA S.A.
2 latas de atún Tesoro del Mar.

FABRICA DE CAFE DORADO

2 Paq. de Cafe Dorado

JIMMYS MEAT SUPPLY

1 Paq. 1/4 Lb. de Jamón
2 Paq. Salchichas para calentar

PANADERIA PINOVA

2 Bollos de Pan cuadrado

FABRICA DE GALLETAS LA JOSEFINA

1 lata de Galletas Sorbetos

¢2.395,00

MENSUAL ¢ 110,00

Refrigeradora COLDSPOT

De diez pies cúbicos. 43 libras de capacidad, bajo consumo en la unidad sellada, totalmente silenciosa. Bandejas para carnes y verduras, amplios anaqueles en la puerta, especiales para huevos, botellas y frascos.

Las ofrecemos en varios colores.

HOY Y MAÑANA mantendremos abierto hasta las 9 p. m., y el domingo hasta las 12:00 p.m.

CIA. ALMIDONERA DE COSTA RICA

2 Paq. de Maicena
2 Paq. de Vitamaiz

DISTRIBUIDORA AVICOLA C. A. LTDA.

1 Pollo Diaca

PIÑERA NACIONAL

3 latas de jugos Orquídea

HOLTERMAN & PECHTEL
botella de vino Copa Real

PRODUCTOS NESTLES

1 caja de Quesitos
4 sobres de sopas Maggi
1 frasco de Salsa Maggi
1 lata de Nestum
12 cubitos de Sopas Maggi

INDUSTRIAS GARRIDO LLOVERA

1 Lib. de manteca
1 Lib. de Margarina
1/4 Gal! Gal. Aceite REXORO

COOPERATIVA DOS PINOS

1/2 Lb. queso Procesado
1 caja de Natilla
1 caja de Yoguit
1 caja de 1 pinta de helados

COSTA RICAN COCOA

1 Fco. de Leche Malteada Harriks
3 Chocolates Harriks

CERVECERIA ORTEGA

3 Cervezas Imperial

EMBOTELLADORA ORANGE CRUSH

2 Aguas minerales CLICQUOT
2 Refrescos SQUIRT CLUB
2 Refrescos PEPSI COLA
2 Refrescos ORANGE CRUSH

—Satisfacción garantizada o su dinero devuelto— Sears HORARIO 5:30 am. A 12 m. Y DE 2 pm. A 6:15 pm. —

—COMPRE EN SEARS Y AHORRE— CENTRAL AUTOMÁTICA 21-01-55

Este documento es propiedad de la Biblioteca Nacional "Miguel Obregón Lizano" del Sistema Nacional de Bibliotecas del Ministerio de Cultura y Juventud, Costa Rica.

•• INFORMACION CABLEGRAFICA INTERNACIONAL ••

PREPARAN PEQUEÑA REUNION EN LA CUMBRE

Las relaciones entre Argentina y Estados Unidos

WASHINGTON, 11. AP— Las relaciones entre la Argentina y los Estados Unidos parecieron tomar hoy un rumbo hacia su completa normalización.

El Departamento de Estado anunció simultáneamente que el embajador Edwin M. Martín regresará a su puesto el sábado y que el caso del Profesor Ambros se ha dado por cerrado.

El funcionario de prensa de ese despacho, Marshall Wright, manifestó que aun cuando no hay nuevas conversaciones sobre ayuda económica a la Argentina, los programas continúan normalmente.

Esa declaración pareció desautorizar las especulaciones de que la ayuda norteamericana a la Argentina estaba congelada. Wright precisó que las nuevas autoridades argentinas no han solicitado por lo demás ninguna asistencia económica.

Martín había regresado a Washington antes del golpe militar en el cual el General Juan Carlos Ongania sucedió al Presidente Arturo Illia.

Su regreso a Buenos Aires abre la puerta para la designación de un nuevo embajador argentino en Washington. Se sabe que el embajador viajero de ese país, Alvaro Alsogaray, que se encuentra aquí, habrá insinuado a sus íntimos que pudiera designársele para tal cargo. Ello no ha sido respaldado por informes oficiales.

Pérez Jiménez será juzgado

CARACAS, 11 (AP) — La Corte Suprema desestimó hoy la petición presentada por los abogados del ex dictador Marcos Pérez Jiménez para que se dejen sin efecto las acusaciones de peculado contra él, basándose en que el ex Presidente sólo puede ser juzgado por traición.

Pérez Jiménez fue derrocado en 1958 pero en 1963 fue traído de Maimi, por extradición, para hacer frente a acusaciones de peculado de fondos públicos ascendente a unos 13 millones de dólares.

Bolsa de valores

NUEVA YORK, 11 (AP)— El Mercado de Valores tuvo su cuarta baja consecutiva hoy a pesar de una tardía recuperación alcista.

Las transacciones fueron moderadas.

El volumen fue de 5.7 millones de acciones comparado con 5.3 millones de acciones, ayer.

El promedio industrial de Dow Jones, perdió .62 a ..... 837.91.

Las acciones de empresas de televisores en color otras electrónicas y diversas emisiones populares estuvieron en demanda, logrando fuertes ganancias. Las de empresas aéreas continuaron mezcladas.

Las principales acciones en toda la lista, tuvieron una actuación irregular, con tendencia ligeramente bajista.

Vuelven soldados de Costa Rica

SANTO DOMINGO, 11 (AP) —Cien soldados hondureños de la Fuerza Aérea Interamericana de Paz salen hoy de regreso a Tegucigalpa después de haber prestado servicios aquí durante catorce meses.

Viajarán en aviones de la Fuerza Aérea de los Estados Unidos.

Se informó que pasado mañana el resto del contingente de Costa Rica —doce hombres— saldrán de regreso para San José.

Las tropas hondureñas y las costarricenses serán despedidas oficialmente en el batallón de fraternidad, donde están acantonadas las fuerzas latinoamericanas.

El Comandante de las tropas interamericanas, General Alvaro Da Silva Braga, de Brasil, condecorará a oficiales y soldados hondureños y costarricenses.

La Fuerza Interamericana de Paz deberá abandonar Santo Domingo a más tardar el 30 de septiembre, según lo dispuesto por la décima reunión de consulta de los cancilleres americanos.

Un batallón de soldados paraguayos ya regresó a su país. También ya han sido retirados contingentes de tropas de los Estados Unidos y parte de su equipo pesado.

Regresa después de 47 años de ausencia...

VIENA, 11 (AP) — El Archiduque Otón de Habsburgo, hijo del último emperador de Austria Hungría y ex-pretendiente al trono, volvió hoy a su país por primera vez desde 1919.

La agencia noticiosa austriaca dijo que Otón y dos de sus hijos llegaron desde Alemania Occidental en un volkswagen manejado por el Archiduque.

Otón no podía entrar a su patria a raíz de una ley especial dictada luego que su padre Carlos perdió el trono en 1918. Los Habsburgos habían manejado el cetro imperial por 640 años. Carlos murió en 1922 en Madeira.

Dibujante turco gana premio

MONTREAL, 11 (AP) — El dibujante turco Erdogen Ozer ganó ayer el primer premio de 5000 dólares del tercer salón internacional de dibujo y caricaturas mantenido en Montreal.

Ozer fue elegido por el Israelí Jacob Shiloh, quien ganó el premio del año pasado, entre 210 artistas de 37 países.

El colombiano Humberto de la Torre Guevara recibió el quinto galardón de la sección de caricaturas editoriales, con un premio de 200 dólares.

El brasileño Paulo Sampaio obtuvo el cuarto premio, de 300 dólares.

Otro colombiano, Henry Laverde Pineda, ganó el primer premio de 1000 dólares de la sección caricaturística y el salvadoreño Rigoberto Guzmán recibió otro premio.

Detenido dirigente peronista

BUENOS AIRES, 11 (AP) — Trascendió en el Departamento Central de Policía que se encuentra detenido el dirigente peronista Héctor Villalón, perteneciente al ala de extrema izquierda del peronismo.

En los medios policiales no fue posible obtener información acerca de las causas de la detención de Villalón, aunque se dijo que estaba vinculada con una investigación policial sobre sus actividades y las del movimiento "peronismo revolucionario" que él dirige.

Fin de hostilidades entre Indonesia y Malasia

JAKARTA 11. AP— Recalcando el fin de las hostilidades entre Indonesia y Malasia, la bandera de Malasia flameaba hoy sobre esta capital indonesia.

Ello simbolizó el fin de tres años de guerra indeclarada entre los dos países vecinos del sudeste de Asia.

El viceprimer ministro de Malasia, Tun Abdul Razak, y el Ministro de Relaciones Exteriores de Indonesia, Adam Malik, firmaron un acuerdo para el restablecimiento de las relaciones normales.

Desórdenes comunistas en Lima

LIMA, 11 (AP)— La policía dispersó anoche con gas lacrimógeno y batonazos a elementos estudiantiles que provocaron desórdenes durante una manifestación para protestar contra la detención del líder comunista estudiantil Licurgo Pinto.

Varios manifestantes, entre ellos algunos comunistas, resultaron lesionados durante los disturbios.

La policía informó que detuvo a numerosos revoltosos, entre ellos a dos estudiantes chilenos que no fueron identificados en los primeros momentos.

La Federación Estudiantil Universitaria dio a conocer una declaración de protesta donde expresa que "es arbitraria la detención del dirigente estudiantil Licurgo Pinto" y ha anunciado que efectuará "mitines relámpagos" hasta conseguir su libertad.

(Viene de la Pág. PRIMERA)

mayor coordinación entre los gobiernos democráticos suramericanos frente a los ya existentes gobiernos militares, especialmente los de Argentina y Brasil.

En Bogotá se ha hecho notar en los últimos días que no es por accidente que las naciones invitadas a la conferencia sean la casi totalidad de aquellas cuyos gobiernos son presididos por personalidades claramente civiles.

El Presidente Carlos Lleras Restrepo, dijo en Caracas hace unos días que Venezuela "sostendrá con firmeza— en esta reunión su criterio de que debe buscarse una manera práctica de contener los golpes de Estado en América Latina", aunque no reveló cuáles serían los posibles mecanismos que se usarían para este propósito.

SOLUCION UNIFICADA

De otra parte en relación a regímenes militares se sabe que Colombia busca una posición unificada sobre reconocimiento diplomático de ellos para acercar los puntos de vista divergentes entre países como Venezuela que se opone totalmente a cualquier reconocimiento de gobiernos de facto, y otras naciones como Chile que cree que se debe tener una política flexible considerando la situación particular de cada caso. La posición colombiana, aunque simpatiza con la doctrina venezolana se acerca más a la política de Chile y cree que debe hacer un criterio unificado que sería mucho más eficaz en la práctica.

EL TEMARIO

El temario anunciado incluye los ya anunciados puntos económicos, especialmente el tema básico de la conferencia, la Integración Económica Latinoamericana, su manera de acelerarla y cómo los Estados Unidos podrían contribuir a ello. También incluye el estudio de la marcha de la ALALC, la defensa de los productos básicos la exportación del Continente en los mercados mundiales y la agilización de la Alianza para el Progreso. Se sabe que el último punto incluye la discusión de una posición "frente común" para presentar al Presidente Johnson en la próxima reunión de mandatarios hemisféricos sobre puntos económicos.

Al terminar la conferencia el martes por la noche será dada a conocer una declaración conjunta que se espera sea conocida con el nombre de "Declaración de Bogotá" en la cual se informará ampliamente sobre los puntos tratados. También se anunció que copias de esta declaración serán enviadas a todas las cancillerías hemisféricas para su mejor información.

NO INTERVENCION

Por otra parte, en los últimos días se informó insistentemente en Bogotá, sin que el gobierno lo haya desmentido, que otro punto básico de las discusiones presidenciales será el tema estrictamente confidencial de la defensa del principio de no intervención y la Fuerza Interamericana de Paz, así también como la reciente insinuación del Secretario de Defensa de los Estados Unidos, Robert McNamara, sobre la conveniencia de crear en Latinoamérica una organización político-militar similar a la OTAN.

Se sabe que Chile y Colombia están unidos en su decisión de defender enérgicamente el principio de no intervención, y están opuestos inflexiblemente a la creación de la Fuerza Interamericana de Paz y al establecimiento de una organización político-militar como la sugerida por el secretario norteamericano.

La sugerencia del estadista estadounidense fue recibida muy fríamente en círculos oficiales colombianos.

Los Beatles llamados "rastreros"

BOSTON, 11 —AP—Charles Iannello, miembro de la Legislatura de Massachusetts, calificó a los miembros del cuarteto The Beatles como "Esos cuatro seres rastreros" y pidió hoy a la Cámara de Representantes del Estado que no permita su actuación en Boston el 18 de agosto.

Iannello, demócrata de Boston, mostró indignación por una declaración atribuida al jefe del grupo, John Lennon, en el sentido de que éste es más popular que Jesucristo.

"¿Quiénes son esos cuatro seres rastreros para ponerse por arriba del Todopoderoso?" preguntó Iannello. "¿Creen ustedes que mejorarán la moralidad de nuestros adolescentes?" Tenemos ya bastantes problemas."

SUSPENSION DE SERVICIOS DE AGUA A LOS VECINOS DE

SAN MIGUEL DE DESAMPARADOS

SE AVISA

Que por conexión del sistema de San Miguel al tanque viejo de La Pelota, el suministro de agua potable les será suspendido el

SABADO 13 DE AGOSTO DE 1966

DE LAS 7:00 A. M. A LAS 2:00 P. M.

En consecuencia, se ruega recoger agua para sus necesidades domésticas durante esas horas. De ser posible el servicio será restablecido antes de la hora indicada.

SERVICIO NACIONAL DE ACUEDUCTOS Y ALCANTARILLADO

SERVICIO NACIONAL DE ACUEDUCTOS Y ALCANTARILLADO AyA 1961

Este documento es propiedad de la Biblioteca Nacional "Miguel Obregón Lizano" del Sistema Nacional de Bibliotecas del Ministerio de Cultura y Juventud, Costa Rica.

INFORMACION CABLEGRAFICA INTERNACIONAL

La Habana sede de otra asociación subversiva

LA HABANA, 11 —AP—El llamado "Congreso latinoamericano de Estudiantes" ha creado una organización con sede en esta capital para coordinar "la lucha estudiantil contra el imperialismo".

Cuba asumirá la presidencia de la secretaría de siete miembros, con representantes de Venezuela; la R. Dominicana; Panamá; Uruguay; Puerto Rico y Guadalupe.

La conferencia de unos 100 estudiantes está modelada sobre la conferencia tricontinental de enero de comunistas y sus simpatizantes. Aprobó una serie de resoluciones, denunciando "el imperialismo y el colonialismo", los gobiernos militares y la OEA.

Terminará esta noche su sesión de 11 días con una ceremonia en la Universidad de La Habana en la que hablará un funcionario del partido comunista.

Johnson, un Presidente de paz

WASHINGTON, 11 (AP)—El Presidente Johnson dijo hoy que ha sido su mayor deseo "ser un Presidente de paz".

Pero añadió que "mientras la agresión continúe en Vietnam del Sur, la haremos retroceder".

El Primer Mandatario habló en una ceremonia en la Casa Blanca en la cual recibió una distinción de la Asociación de la Octava División Blindada, grupo de veteranos de la Segunda Guerra Mundial, como "el norteamericano que ha contribuido más hacia la causa de la paz" este año.

Al hablar sobre su deseo de paz, dijo que "hay tanto que hacer en el mundo... tantos niños que ser educados... tantos enfermos ser curados... tantos hambrientos para darles de comer... tantos desamparados a quienes dar una mano".

"No tenemos mayor ambición

"No tenemos mayor ambición", continuó, "que ser socio de todos los que en el mundo aspiran a una mejor forma de vida.

Los Beatles y el histerismo

Por Margaret Scherf

CHICAGO, 11 (AP) — Los beatles llegaron hoy de Londres preparados para evitar a sus gritonas partidarias, pero no había muchas de éstas, q' además no gritaron suficiente.

Los beatles, que recibieron una bienvenida un poco más bulliciosa en Boston, desembarcaron del avión, antes de que prosiguiera a su paradero regular en la terminal.

Inspectores de aduanas y de inmigración examinaron a los cuatro cantantes en el hangar. Las formalidades sólo tomaron unos cinco minutos.

Al ingresar al automóvil, alguien gritó, preguntando si John Lennon estaba arrepentido. La pregunta, aparentemente se debe a declaraciones que sobre cristiandad se han atribuido a Lennon.

Uno de los beatles —quizás el mismo Lennon— se separó de sus colegas por un momento y respondió: "sí; sí."

Luego se dirigieron a su hotel, en el centro de la ciudad donde verán más tarde a la prensa.

EN BOSTON

Por James Calogero

BOSTON, 11 (AP) — Los beatles hicieron hoy una breve escala en Boston para cambiar avión y si la gritería de unas 600 quinceañeras puede considerarse como barómetro, se llega a la conclusión que el grupo musical inglés no ha perdido nada de su popularidad.

La concurrencia, en su mayoría muchachas, empezó a llegar al aeropuerto internacional Logan unas cuatro horas antes de que aparecieran sus ídolos.

Cuarenta policías estatales hicieron guardia en todos los accesos al campo de aviación a fin de mantener lejos a los aficionados.

Había cierto interrogante respecto a qué clase de reacción recibirían los beatles en los Estados Unidos después que se dijo que John Lennon había declarado que él y los otros beatles —Paul McCartney, George Harrisopl y Ringo Starr — son más populares ahora que lo que fue Jesús.

Lo que saludó a los beatles fueron delirantes gritos y carteles manuscritos —uno de estos preparado en una sábana enorme en que se leía: "amamos a los beatles" y "apoyamos a John".

Otro rapto en Guatemala

GUATEMALA 11. AP— José Antonio Delgado, de 20 años perteneciente a una acaudalada familia y empleado de la Agencia de Desarrollo Internacional, fue secuestrado por cuatro hombres armados junto al edificio de AID aquí.

El secuestro fue presenciado por varias personas que no pudieron auxiliar a Delgado al hacer un amenazante disparo al aire uno de los secuestradores.

La policía cree que el rapto fue efectuado por delincuentes que se quieren hacer por pasar por elementos del grupo "Fuerzas Armadas Rebeldes".

Los viejos amores de Franklin D. Roosevelt

NUEVA YORK, 11. AP— Un ex secretario de la Casa Blanca dice que una larga y secreta relación amorosa entre Franklin D. Roosevelt y la secretaria social de su esposa casi acabó con su matrimonio al comienzo de su carrera.

Jonathan Daniels, director del News and Observer de Raleigh, Carolina del Norte, afirmó esto en su libro The Time Between the Wars a ser publicado el 19 de agosto.

Daniels que fue Secretario de Prensa de Roosevelt, identifica a la dama como Lucy Mercer, de la familia Carroll de Maryland, quien luego se casó con el acaudalado Winthrop Rutherfurd.

El autor dice que aunque la relación presuntamente concluyó en 1918, Roosevelt nunca cortó de todo el lazo y que la Rutherfurd estuvo con él en White Springs, Georgia, cuando falleció hace 21 años.

Daniels alega que la señora Eleanor Roosevelt se sintió resentida y celosa contra Lucy durante todos estos años hasta el final, cuando al morir Franklin en 1945, halló que Lucy, que viajaba frecuentemente a Warm Springs, estuvo con su marido al morir éste".

El autor dice que los Roosevelt conocieron a Lucy cuando Franklin fue a Washington para ser Secretario Auxiliar de Marina en 1913. Describe a la Mercer como una preciosa muchacha", nueve años más joven que el futuro Presidente que tenía 21.

TENSION EN EL HOGAR DE LOS ROOSEVELT

Relata que Lucy desempeñaba las funciones de secretaria social de Eleanor, añadió que al llegar las tensiones de la primera guerra mundial, la tensión también creció en el hogar de los Rossevelt".

Daniels afirma que Roosevelt trató de dar la impresión de q' ponía fin a la relación, temiendo que de otro modo ello afectase su carrera política.

Dijo que en verdad surgió unido a ella por lazos de profundo e ininterrumpido afecto hasta el día que murió".

La supuesta ruptura ocurrió en 1918. Lucy se casó en 1920.

Daniels dijo que 12 años después, Roosevelt con discreción dispuso "un auto especial para que Lucy Mercer Rutherfurd asistiese a su asunción del mandato presidencial".

Indicó que el ataque de polio mielitis que Roosevelt sufrió en 1921 sirvió para reconstruir su matrimonio.

"Por completa o incompleta que hubiese sido la reconciliación entre Eleanor y Franklin, luego que estuvo amenazado su matrimonio, ahora él era de ella para servir y salvar. Su nobleza igualó la de él" afirmó.

Reunión de Pdtes. de Colombia, Venezuela y Chile

SANTIAGO DE CHILE, 11. AP— El Presidente Eduardo Frei partirá en las primeras horas del domingo del puerto fronterizo de Arica, rumbo a Bogotá donde se reunirá con sus colegas Carlos Lleras Restrepo y Raúl Leoni, para iniciar consultas al más alto nivel respecto a los problemas comunes con estas naciones y América Latina".

Un anuncio dado hoy por la cancillería agrega que Frei visitará Quito y Lima a su regreso, invitado por los Presidentes de Ecuador, Clemente Yerovi y Perú, Fernando Belaunde Terry, con quienes analizará los acuerdos logrados en Bogotá y otros que se refieren a las relaciones entre esos países y el nuestro".

Frei y su comitiva, que incluye a la señora María Ruiz Tagle de Frei, viajará en un avión Jet de la Lan-Chile, partirá el sábado en la tarde a Arica, 2 mil kilómetros al norte de aquí.

Pernoctará en Arica y partirá desde allí a Bogotá el domingo a las 8.00 para llegar a Bogotá a las 14.30 horas. Durante los dos días que permanecerá en la capital colombiana, Frei y Leoni asistirán a reuniones de trabajo con Lleras Restrepo, visitará el Congreso Nacional, concurrirán a actos populares y otras actividades.

Controles para economía inglesa

LONDRES, 11 (AP)— El gobierno recibió esta noche poderes sin precedentes para controlar la economía de la nación.

La medida que controla precios y salarios se convirtió en ley al ser aprobada rápidamente en la Cámara de los Lores.

El gobierno puede ahora combatir el periódico malestar económico de Gran Bretaña con armas poderosas.

Las acciones en Vietnam

SAIGON, 11 (AP) — Dejando un campo de batalla sembrado de muertos enemigos, los infantes de Marina Norteamericanos procuraban hoy al Sur de Da Nang enfrentar a unidades norvietnameses estimadas en 6000 hombres.

Los aviones norteamericanos ametrallaron a unos 60 comunistas que hallaron en campo abierto.

Al norte de Da Nang tres apiratos norteamericanos atacaron un escampavías de la guardia costera norteamericana en el segundo caso de identificación área errónea esta semana.

Confundiendo el "Point Welcome" con un navío norvietnamés, los aviadores mataron a dos guardias e hirieron a cinco más en un ataque de 15 minutos con cañones y cohetes antes del amanecer.

Eliminada información sobre Mao

TOKIO, 11 (AP) — China Comunista hoy eliminó inexplicablemente del órgano oficial del Partido, "Diario Popular", una crónica sobre la reaparición del Jefe del Partido, Mao Tse Tung, en la capital, según dijeron noticias de la prensa japonesa.

Mao, que tiene 72 años, no ha sido visto en Pekín desde el otoño, entre rumores sobre su salud y posición en el partido.

Los corresponsales nipones en Pekín dijeron que el "Diario Popular" primeramente destacó una historia diciendo que Mao Tse Tung se reunió con las masas anoche en un edificio del Comité Central en Pekín.

AVERAGES

Agosto 11 —AP— Dow Jones Stock Averages

	Open	High	Low	Close	Changes
30 industriales	887.69	843.65	830.56	837.91	Off 0.62
20 airoads	215.51	216.41	213.79	214.64	Off 1.24
15 utilities	180.57	181.24	129.48	129.96	Off 0.52
65 stocks	294.83	296.g6	292.37	294.29	Off 0.83

Este documento es propiedad de la Biblioteca Nacional "Miguel Obregón Lizano" del Sistema Nacional de Bibliotecas del Ministerio de Cultura y Juventud, Costa Rica.

Té en la Embajada de Panamá

Tuvo lugar en la Embajada de Panamá el té de las Damas Diplomáticas y extranjeras, ofrecido por la señora esposa del Embajador, señora doña Rebeca de León.

Asistió la Primera Dama de la República doña Clarita de Trejos, así también como la esposa del Canciller doña Ofelia de Lara, quienes aparecen a la extrema izquierda.

La reunión fue en extremo cordial y lucida.

El lunes próximo no habrá té por ser día feriado, y el siguiente, día 22, se efectuará en la residencia de doña Jeannette de Gurdián.

Homenaje a la Srta. Esther de Mezerville

La Comisión Interamericana de Mujeres rendirá merecido homenaje a la señorita Esther de Mezerville quien por espacio de muchos años sirvió a la enseñanza encauzando por las mejores sendas a la juventud costarricense.

Este reconocimiento, tan justo, se celebrará el próximo martes, en el salón de conferencias de la Casa Amarilla, a las tres de la tarde.

Desde ahora; nos unimos sinceramente al homenaje a la señorita De Mezerville, y la felicitamos al igual que a las damas de la Comisión por el acierto de hacerlo.

Té de las Damas Rotarias

En la residencia de doña Teresa de Anduze, en Los Yoses, se celebrará el próximo jueves 18 el té de las damas esposas de los socios del Club Rotario. Habrá una demostración de productos de belleza y se tratará asuntos de importancia relacionados con sus propias actividades.

DON CARLOS ENRIQUE MENA

El joven Carlos Enrique Mena festeja hoy su fecha de cumpleaños, motivo por el cual nos complacemos en hacerle llegar nuestra atenta enhorabuena deseándole toda clase de felicidades.

SRTA. CLARA MARIA MONTERO

Festeja hoy la llegada de un año más de vida la encantadora señorita Clara María Montero, por cuya dicha y ventura formulamos los más sinceros votos.

Té para despedir de soltera a la Srta. Olga Isabel Ortiz Hütt

En el Salón Señorial, el martes 9 de los corrientes a las cinco de la tarde, las amistades de la encantadora señorita Olga Isabel Ortiz Hütt, la obsequiaron con un elegante té de despedida de soltera, con motivo de su próximo matrimonio con el Dr. don Francisco Quintana López.

Fue una reunión muy amena en la que se brindó por la felicidad de Olga Isabel y Francisco y se le hicieron sinceras demostraciones de aprecio a la festejada.

Lo organizaron las siguientes señoras y señoritas: Flor de María de Flores, Cecilia Beeche de Borbón, Anny Beeche de Jiménez, Agnes Galler y Marcela García.

Aparecen en la fotografía la agasajada y las organizadoras de este acto social.

LA REPUBLICA se complace en saludar a Olga Isabel y sus amigas al tiempo que le desea dicha en su futuro.

SOCIALES

por Flor Nolasco y Myriam Francis

Lindas candidatas al Reinado del Colegio Los Angeles

Srtas. Ligia Aguilar Rivera, Hilda Saborío y María Cecilia Rojas Vargas

Estas tres encantadoras señoritas son parte de las Candidatas al Reinado del Colegio Los Angeles, que con otras compañeras compiten en este torneo galante. La que resulte electa será coronada en el regio baile que tendrá lugar mañana sábado en el Club del Colegio en horas de la noche.

Con este elegante acto social se dará inicio a la grandiosa Feria que con tanto esmero ha venido preparando el personal docente, los padres de familia y alumnado de ese centro educativo.

LA REPUBLICA rinde homenaje de admiración y simpatía a tan lindas candidatas y le desea mucha suerte a los organizadores de esta alegre Feria.

Fiesta en honor de las candidatas al Reinado del Liceo Mauro Fernández

Srta. KATY KRAUS

Mañana sábado a las 7:30 habrá una lucida fiesta en la residencia de la Srta. Sonia Villalobos, en Tibás, con el fin de seleccionar a la Señorita que será la Reina del Liceo Mauro Fernández. Las Candidatas son las señoritas: Katy Kraus, que adorna nuestra página social, Milagros Quesada y María Isabel Sánchez.

La dirección de la residencia en que será este agasajo es la siguiente: 200 vs. al Este del Francis Bar en Tibás.

LA REPUBLICA saluda atentamente a Katy y sus compañeras en esta competencia y le desea muchos éxitos a los organizadores de este evento.

Este documento es propiedad de la Biblioteca Nacional "Miguel Obregón Lizano" del Sistema Nacional de Bibliotecas del Ministerio de Cultura y Juventud, Costa Rica.

Funeraria "LA ULTIMA JOYA"
SERVICIO DE CAPILLAS.
Teléfono: 21-16-52.

LUCTUOSAS

Doña EMILIA DE MANHARTSBERGER

El martes 9 de los corrientes en horas de la mañana se efectuaron los funerales de la distinguida señora doña Emilia de Manhartsberger. Era doña Emilia el ejemplo del verdadero cristianismo, nunca supo su izquierda el servicio quep restó su mano derecha, sencilla en su modo de ser, cuantos tuvimos la dicha de conocerla no podremos olvidar nunca la dulzura, de su trato y la inspiración de su palabra.

LA REPUBLICA se une al duelo q' aflige a su esposo, don Carlos Manhartsberger, a sus hijos: Carlen y Lelia Comenimsh; Billy; Niggie; Emilia; Randall; Flor; Tania y Michell Manhartsberger; hermanas; sobrinos; nietos y demás miembros de la estimable familia.

ZEPOL
CONTRA RESFRIOS — GOLPES — TORCEDURAS — DOLORES MUSCULARES — QUEMADURAS DEL SOL, ETC.
CAPSULAS ASMINOLETAS
CONTRA ATAQUES ASMATICOS
Productos de Laboratorios
ZEPOL
Distribuidores exclusivos: ALMACEN PALACIOS.

Alegre y original fiesta preparan los descendientes de don Pedro Pérez Zeledón

La Familia Pérez, con el fin de fortalecer los lazos familiares de todos los descendientes de don Pedro Pérez Zeledón, están organizaron una alegre fiesta que tendrá lugar en la residencia de doña Mélida de Güell, situada en Santa Ana, el día 28 de agosto desde las 9 a.m. hasta las 7:00 p.m. El lugar fijado para encontrarse y dirigirse al punto de reunión es: Pulpería La Palmera, entrada a Santa Ana.

Entre las muchas diversiones que tiene programada esta simpática familia están: Elección de Reina y desde luego de Rey Feo, piñata para los niños. Cine; sorpresas; bombetas; marimba; piscina y un delicioso menú.

LA REPUBLICA se complace en saludar atentamente a la distinguida familia Pérez y les desea un rato muy ameno en su reunión familiar.

Triunfo artístico para Costa Rica

Con gran entusiasmo hemos recibido la noticia de que la pintora costarricense Lolita Fernández, obtuvo un gran éxito en Colombia, tanto con su exposición de pinturas, como de crítica, recibió elogios de grandes personalidades de ese país; especialmente de Marta Traba, al decir que Lola Fernández es una PINTORA EXCEPCIONAL.

Este periódico se complace en felicitar a tan prestigiosa artista, quien ha obtenido un gran triunfo para Costa Rica y deseándole muchos más en su carrera artística.

QUEQUES secos el mejor REGALO
QUEQUES frutas el mejor REGALO
QUEQUES decorados el mejor REGALO
Pastelería y Soda LIBANO
75 varas al Sur del Teatro Libano.
TELEFONO: 22-36-29.

Anúnciese en "LA REPUBLICA"

Sentido homenaje a la memoria del barítono Aguilá

Concurrencia a la Misa que se celebró el martes en sufragio del alma del recordado artista español Alberto Aguilá.

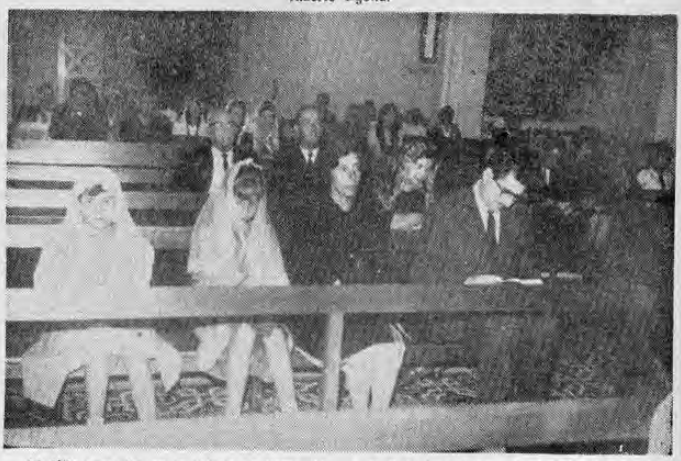

El último martes en la Iglesia de Santa Teresita del Niño Jesús, en esta capital, organizada por un grupo de amigos se llevó a cabo una Misa en sufragio del alma del eminente barítono español Alberto Aguilá, recientemente fallecido en la ciudad de Caracas, Venezuela en donde estaba llevando a cabo una brillante temporada lírica.

Magnífica concurrencia asistió a ese acto piadoso oficiando el distinguido Padre Solera, mientras en el Coro se ejecutaban trozos de las partituras en las cuales el malogrado barítono Aguilá había obtenido sus más resonantes triunfos. Mientras el Padre Solera celebraba el Santo Sacrificio de la Misa en homenaje al gran artista y gran amigo los arpegios inolvidables de "Los Gavilanes", "Luisa Fernanda", "El manojo de Rosas" y otras daban a aquel ambiente místico un gran sentimiento, lleno de tristeza y emoción.

Nuevamente LA REPUBLICA en esta ocasión quiere hacer llegar hasta la esposa y los hijitos del amigo Aguilá, prematuramente desaparecido en plena gloria artística, sus más sentidas muestras de condolencia.

Al final de los Oficios el Padre Solera, quien fue un gran amigo y admirador del gran artista desaparecido hizo una hermosa alocución recordando la vida generosa del barítono Aguilá, su gentileza y su bondad pidiendo a Dios fervorosamente por su eterno descanso.

SRTA. ROSIRIS AYMERICH

Nos complace felicitar a la apreciable señorita Rosiris Aymerich, en ocasión de hallarse celebrando su fecha de natalicio.

Té del Comité de Esposas de Médicos de Heredia

El Comité de Esposas de Médicos de la ciudad de Heredia, tendrá su té mensual esta tarde a las tres en la residencia de la gentil dama doña Lucy de Roblero.

Hay gran entusiasmo por esta reunión que promete resultar de lo más amena y lucida.

Para mi MADRE QUERIDA en su DIA
LA GRAN NOVEDAD EN COSTA RICA
Trajes de Sastre
CHEVASSETTE DE SEDA,
de nuestra exclusividad
ADEMAS:
Abrigos en lanas peinadas y laminadas
Capas Reversibles Individuales.
3/4 de gamuza estilo "Jacqueline".
Sueters ¡Qué bellezas!
Blusas estilos muy delicados.
Zapatos estilos exclusivos.
Perfumería, variedad de estuches.
Y gran variedad de artículos cuidadosamente seleccionados de casas extranjeras y nacionales, para que las Madrecitas den una nota de distinción en su día.
Nuestro sistema de crédito es el que más se adapta a todos los presupuestos.

Trajes HERRERA de LUJO
Teléfonos: 22-72-63 y 22-73-63
75 varas Sur antigua Cañada — Calle 8 - Avenidas 2-4

Este documento es propiedad de la Biblioteca Nacional "Miguel Obregón Lizano" del Sistema Nacional de Bibliotecas del Ministerio de Cultura y Juventud, Costa Rica.

Exposición de pinturas del Brasil

En Artes y Letras se lleva a cabo la exhibición de los cuadros de pintores brasileños. Esta exposición ha recorrido numerosos países de Europa y últimamente fue presentada en El Salvador.
El día 10 se pasará al Costa Rica Country C. donde permanecerá varios días más.

En la gráfica, el Sr. Embajador del Brasil Dr. don Landulpho de Fonseca departiendo en el vernissage, con varios distinguidos artistas costarricenses.

La más alta condecoración brasileña le fue impuesta al ex Canciller Lic. don Mario Gómez C.

Tuvo lugar el miércoles en horas del mediodía, en la sede de la Embajada del Brasil, el acto de imposición de la Gran Cruz de la Orden del Crucero del Sur, la más alta condecoración del Gobierno del Brasil, al ex Canciller Lic. don Mario Gómez Calvo, y que le fuera otorgada en el pasado mes de diciembre.

Asistieron el Sr. Lic. don Fernando Lara Bustamante, actual Ministro de Relaciones Exteriores, el Sr. Nuncio Apostólico, los jefes de las misiones diplomáticas, altos personeros del Gobierno y representantes de la prensa nacional.

Con tal motivo el Excmo. Sr. Embajador Dr. don Landulpho de Borges da Fonseca pronunció un conceptuoso discurso refiriéndose a la labor del Sr. Gómez Calvo y a los nexos de amistad entre ambos países, Brasil y Costa Rica, y agradeció también la presencia del Sr. Canciller Lara Bustamante.

Contestó el Lic. Gómez Calvo agradeciendo el homenaje, haciendo un poco de historia en las relaciones de los dos países, y agradeciendo también la presencia del actual Canciller.

Seguidamente se hizo un brindis y los asistentes felicitaron al distinguido caballero, una de las figuras más destacadas del anterior Gobierno del Sr. Orlich.

El culto anfitrión atendió, como lo hace siempre, con máxima gentileza, a todos los asistentes a este acto que fue brillante.

Comisión Interamericana visitará San Dimas esta tarde

Las damas de la Comisión Interamericana de Mujeres y miembros del Club Rotario, visitarán esta tarde San Dimas, siguiendo una tradición, llena de significado, con motivo de acercarse el Día de la Madre quince de agosto.

Dicha visita será a las tres de la tarde.

Viajeros

Teléfonos: 22—17—44 22—17—90 22—17—56

Regreso de doña Virginia de Springer

Ha regresado de su viaje a los Estados Unidos la gentil señora doña Virginia de Springer, esposa del Coronel Springer. Por este medio le presentamos nuestra cordial bienvenida.

PARA EUROPA

En fecha próxima saldrá para Europa una nueva excursión dirigida por la Srta. Flora Hudgins. Entre las personas que viajan en ella se encuentran las siguientes: Señorita Anita de Hernández; Sra. Margarita Brenes; Sra. Carmen de Victory; Sra. Iztza Castro; Sr. Fabricio Soto; Srta. Marta E. Cañas; Srta. Sonia M. Rodríguez; Srta. Isabel Brenes y muchas más que de momento no registramos. LA REPUBLICA se adelanta en desearles un feliz viaje por el viejo Continente.

HOROSCOPO

VIERNES 12 DE AGOSTO DE 1966

ARIES — 21 marzo — 20 abril.—
No apueste en juegos de azar. Sea prudente en todo o relacionado con el dinero. No compre cosas inútiles ni lujosas.

TAURO — 21 abril — 21 mayo—.
Día lleno de dificultades. Debe aceptar un compromiso y cooperar para la realización de nuevos planes. Armonía.

GEMINIS — 22 mayo — 21 junio.—
Las entrevistas importantes están bien influenciadas. Los seres queridos se muestran amables y comprensivos. Alegría.

CANCER —22 junio — 22 julio.—
Facilidad para mejorar sus ingresos. Sus superiores están dispuestos a cooperar con usted. Olvide sus penas.

LEO — 23 julio — 23 agosto.—
Una carta le traerá buenas noticias. Su inspiración es buena y podrá ocuparse de resolver problemas importantes.

VIRGO — 24 agosto — 23 setiembre.—
Tome en cuenta la opinión de sus padres y familiares, le ayudarán a resolver sus problemas. Haga un plan de ahorros.

LIBRA — 24 setiembre — 22 octubre.—
Si tiene dudas de carácter espiritual, es mejor que consulte a una persona de experiencia. Realiza sus deseos.

ESCORPION — 23 octubre — 21 noviembre.—
Arregle su tiempo para poder preparar sus planes de estudio. Día propicio para tratar asuntos entre cónyugues.

SAGITARIO — 22 noviembre — 20 diciembre.—
Mucha facilidad de concentración en el estudio. El día se presenta lleno de confusión, pero todo se normalizará.

CAPRICORNIO — 21 diciembre — 20 enero.—
Disgustos relacionados con su familia. Los asuntos del hogar obtaculizan sus actividades. Tensión nerviosa.

ACUARIO — 21 enero — 19 febrero.—
Haga frente a los disgustos de carácter matrimonial con toda calma. Dé prueba de tacto y evitará resultados fatales.

PISCIS — 21 febrero — 20 marzo.—
Es preferible que se dedique a tareas individuales y evite tratar directamente con el público. Ocupese de

EL QUE CONOCE DE CALIDADES
PREFIERE RCA whirlpool

Características:

3 CICLOS:
- Normal, para el lavado de prendas corrientes.
- Suave, para telas delicadas y telas lave y use.
- Super enjuague, elimina el trabajo de hervir y restregar a mano la ropa muy percudida.
- Filtro "Limpiador Mágico", que retiene la hilaza y automáticamente la elimina.
- 3 Selectores para la temperatura del agua.
- Repuestos a la vista.
- Talleres a su servicio.

Si usted fuera mecánico, también preferiría RCA

whirlpool

PRECIO ESPECIAL: ¢ 2.250.00

ALMACENES COSIOL

Este documento es propiedad de la Biblioteca Nacional "Miguel Obregón Lizano" del Sistema Nacional de Bibliotecas del Ministerio de Cultura y Juventud, Costa Rica.

Club Panamericano de la Universidad de Loyola obsequia Diez Quintales de Libros al Banco del Libro

El Banco del Libro de esta capital ha recibido el valioso donativo de diez quintales de libros, hecho por el Club Panamericano de la Universidad de Loyola por medio del Inter-American Center de la Facultad de Humanidades de dicha Universidad.

Por tal motivo, la Asociación y la AECA celebran su Asamblea, en la Cancillería de la Embajada Venezuela donde se fundó el Banco del Libro, mañana viernes a las ocho de la noche.

Don Arnoldo Agüero egresado de la misma, hará entrega oficial del valioso donativo. Se ruega a los asociados y simpatizantes su puntual asistencia.

Gran Feria Los Angeles

(Sabana Norte)
12 — 13 — 14 — 15 DE AGOSTO
Visite la gran atracción

SALON BOHEMIO

'DEMONIO'S BAR'

Música — Alegría — Ricas bocas — Espléndido servicio

BAR MUSICAL

(Los últimos éxitos exclusivos a precios increíblemente bajos)
¡NO FALTE!
Cortesía de Casa de Instrumentos Musicales Juan Bansbach.

CULTURALES

Ballet Indoamericano

El Ballet Indoamericano y de Colombia, debutará hoy en el Teatro Nacional. Este ballet folklórico está integrado por treinta personas, y su jira es de buena voluntad y de divulgación cultural.

Academia de Geografía e Historia

La Academia de Geografía e Historia condecoró al Licenciado don Otón Jiménez Lutmer, Presidente Honorario de la misma, nombrado por sus muchos méritos y constante dedicación a la Academia.

"EL MURO QUE VIVE" PARIS

"El Muro que Vive" está formado por un grupo de artistas, pintores, escultores, artistas del mosaico y vidrieros de arte, q' se esfuerzan en impulsar la colaboración del maestro de obra con los de la plástica en volver a crear el "equipo", base de toda expresión monumental.

Esto supone que hay que planteár como condición primera el que la iniciativa de una investigación destinada a integrarse en una arquitectura, pertenece al arquitecto, único responsable del asunto que hay que tratar y de los medios plásticos que deberán emplearse. Así el "Muro que Vive" se enriquece todos los años con un cierto número de equipos nuevos, cuyas investigaciones plásticas alternarán en las próximas exposiciones con las de los fundadores del grupo.

Este año su exposición se efectuó en París a comienzos de junio hasta julio, en los jardines de la Ciudad de las Artes, en el muelle de los Celestins, entre el edificio ya construido y la calle Nonnains d' Hyéres.

Entre los trabajos que figuraron, maquetas de obras y presentación en tamaño natural, de algunos detalles de la decoración estudiada, los visitantes podieron ver proyectos de obras plásticas basadas en técnicas completamente nuevas.

FARMACIA PARIS
ABIERTA
Todos los domingos y días feriados
DE 8 a 12 M.
y DE 2 a 8 P. M.
Pie de Cuesta de Moras
Teléfono: 22-62-50.

Así se celebra el Día de la Madre... Con Helados Dos Pinos.

TAMAÑOS	PRECIOS
5 galones	₡ 45.00
2½ galones	₡ 28.00
1 galón	₡ 12.50
½ galón	₡ 6.50
¼ galón	₡ 3.50
1 pinta	₡ 2.10
½ pinta	₡ 1.10
3½ onzas	₡ 0.50
Helados Sandwich "TREATS" Caja de 12 unidades	₡ 6.75

Con qué alegría celebra la familia el Día de la Madre, fecha que se festeja con gusto saboreando los riquísimos y puros helados

Dos Pinos

Especialidad del mes: Veteado de Fresa

Haga sus pedidos con tiempo al teléfono: 21-21-22

COOPERATIVA DE PRODU CTORES DE LECHE R. L.

INSTITUTO COSTARRICENSE DE CULTURA HISPANICA

HOY, 7:30 P. M.
CURSO DE ARTE ESPAÑOL
Diapositivas comentadas sobre
"EL BEATO DE GERONA"
Película sobre
"EL INSTITUTO ESPAÑOL DE RESTAURACION"

Este documento es propiedad de la Biblioteca Nacional "Miguel Obregón Lizano" del Sistema Nacional de Bibliotecas del Ministerio de Cultura y Juventud, Costa Rica.

TEODORO H. PRESTINARY G.,
ADELA BEECHE DE PRESTINARY,

tienen el gusto de participar el matrimonio de su hija

María Mayela

con el señor

ALBERTO J. ESQUIVEL VOLIO

MARIO A. ESQUIVEL,
VIVIMA VOLIO DE ESQUIVEL,

tienen el gusto de participar el matrimonio de su hijo

Alberto José

con la señorita

MARIA MAYELA PRESTINARY BEECHE

La ceremonia religosa se efectuará hoy viernes 12 de agosto de 1966, a las 4 p. m., en la Iglesia de Santa Teresita del Niño Jesús.

San José, Costa Rica.

Parte de la concurrencia que asistió a la Constitución de la Sociedad de Amigos de la Opera la que tiene como propósito, entre otros, organizar óperas con artistas nacionales.

Creada la Sociedad de Amigos de la Opera

El miércoles en horas de la noche, fue creada la Sociedad de Amigos de la Opera, integrado por profesionales, estudiantes y amantes del bello canto.

A una reunión realizada en los estudios de la "Radio Fidelidad", asistieron numerosos amantes del arte lírico. Entre ellos, las sopranos Ofelia Quirós y Albertina Moya y el Barítono Oscar Scaglioni.

Mucho entusiasmo predominó en la sesión donde quedó establecida la Sociedad de Amigos de la Opera, procediéndose a elegir la Directiva de la siguiente forma:

Presidente: Armando Vargas; Vice Presidente: Jorge E. Guier Secretaria: Albertina Moya; Tesorero Enrique Granados; Fiscal Franco Contreras Ortega; Vocales: Sergio Guido, Antonio Montealegre y Carlos Benavides.

Director y Asesor artístico Oscar Scaglioni.

Entre los propósitos de esa entidad cultural musical está fomentar el arte lírico en el país, bién organizar óperas con artistas nacionales.

Sesionando en la primera reunión de la Sociedad de Amigos de la Opera, aparecen los directivos, señores Vargas, E. Guier, Moya, Granados, Contreras y otros distinguidos asistentes. (Foto de H. Araya).

Estimación de volúmenes de tránsito y de vías públicas

Fuentes de la Dirección de Planificación del MT informaron que como parte del estudio integral de los transportes en el Area Metropolitana, ha proseguido el inventario de vías públicas especialmente en el área de Cinco Esquinas de Tibás, sector sumamente congestionado de tránsito. Se dijo que en junio fueron "inventariados" en el campo unos 38 kilómetros de calles y caminos lo que completa una longitud estudiada de unos 585 kilómetros de vías públicas. Ha obstruccionado esa labor la falta de piezas de recambio para los vehículos en servicio, lo que se trata de arreglar inmediatamente.

FORME SU ALBUM DE RECETAS
DOS PINOS
COCINEMOS
a cargo de
María de los A. de Ramírez

EMPANADILLAS FRITAS DE QUESO MONTERREY "DOS PINOS"

2 libras de harina
½ libra de MANTEQUILLA "DOS PINOS"
½ botella de LECHE HOMOGENIZADA "DOS PINOS"
3 cucharaditas de sal
½ libra de QUESO MONTERREY "DOS PINOS"
aceite suficiente para freír

Se pone la harina sobre una tabla y se le hace un hueco en el centro. Se vierte la LECHE HOMOGENIZADA "DOS PINOS" templada, la sal y la MANTEQUILLA "DOS PINOS". Con un cuchillo o estribo se pica a juntar los ingredientes y formar una pasta suave. Se estira con un bolillo y se recortan discos. En cada uno se coloca un dadito de QUESO MONTERREY "DOS PINOS" en el centro y se doblan en forma de empanadillas. Se aprietan los bordes con un tenedor o parreándolos con los dedos para evitar que se salga el queso. Se fríen en abundante aceite y se sirven muy calientes, pues la pasta se endurece un poco al enfriarse.

Día De Las Madres

OBSEQUIELE UN DISCO
Con los poemas de Ramírez Sáizar

- EL POEMA DE LAS MADRES
- AMOR SABANERO
- LA MARIMBA LLANERA
- CARTA AL VIENTO

en la voz de los grandes declamadores:
MANUEL DE LA CRUZ GONZALEZ y
ALBERTO SAENZ RODRIGUEZ

Obténgalo con tiempo en:

DISCO CENTRO

Tel.: 21-26-41 — Apdo.: 4580
75 vs. Norte Teatro Raventós

Anúnciese en "LA REPUBLICA"

Este documento es propiedad de la Biblioteca Nacional "Miguel Obregón Lizano" del Sistema Nacional de Bibliotecas del Ministerio de Cultura y Juventud, Costa Rica.

Hogar HOFFMAISTER - ESQUIVEL

Hoy cumplen cinco años de vida matrimonial los gentiles esposos don Mario Hoffmaister y doña Florita Esquivel de Hoffmaister, para quienes tenemos un cordial mensaje de salutación y los más sinceros votos de constante ventura.

DOÑA ANA MARIA H. DE POE

Nos complace saludar cordialmente en su día, que celebra hoy, a la gentil dama doña María Hurtado de Poe, deseándole toda clase de felicidades.

DOÑA CECILIA ZELAYA DE NARVAEZ

Hoy celebra su cumpleaños la apreciable señora doña Cecilia Zelaya de Narvaez, a quien nos complace hacer llegar las mejores felicitaciones en unión de los suyos.

Novelista español critica la censura

BUENOS AIRES, 10 (AP).- El famoso novelista español Camilo José Cela criticó hoy durante toda forma de censura sea de la prensa de novelas y otras literatura.

Cela llegó anoche a la Argentina, especialmente invitado por entidades de residentes españoles en el país para dictar una serie de conferencias.

En declaraciones a la prensa, el famoso novelista comentó: "Lo peor del cesarismo no es el César sino los sub césares que aparecen. "Y hablando de España, agregó que "si por lo menos tuvieron censores bien pagos".

Cela se refiere a quienes censuraron en 1943 su novela "La Familia de Pascual Durate" y que "muertos de miedo de que los echaran, censuraban todo".

Suscríbase a "LA REPUBLICA"

LO MEJOR

ES SIEMPRE LO APROPIADO

Y LO SELECTO...

PARA EL DIA DE LA MADRE

OBSEQUIE BLUSAS

DE BAN-LON

Catalina® *Elegantes, frescas y de Ultima Moda...*

Nº 1-(41448) RUFFLE SPONGE WITH TRIM: cuello, pechera y mangas con escarolas. Nº 2-(41100) BASIC SPONGE: sin manga y zipper trasero Nº 3 (31440) GENTRY TIE SLEEVELESS. Nº 4 (41446) SHORT SLEEVE RUFFLE. Nº 5-(41439) BEACH SPONGE: estilo clásico de manga ¾ y cuello en "V". Todas de Ban-Lon Taype (brillante), vienen en los colores de moda: flamingo, oro, menta, jade, turquesa, beige, blanco, negro, etc. Y en todas las tallas: S-M-L.

DE VENTA EN LAS PRINCIPALES TIENDAS DEL PAIS

Representantes: LEER HNOS. LTDA.

Este documento es propiedad de la Biblioteca Nacional "Miguel Obregón Lizano" del Sistema Nacional de Bibliotecas del Ministerio de Cultura y Juventud, Costa Rica.

deportes

Redactor Jefe: LUIS CARTIN PANIAGUA — Redactor: LUIS ALBERTO GARCIA A.

Gráficas del juego Herediano-Marte

Gracias a la valiosa colaboración del colega salvadoreño Héctor Mena podemos publicar hoy estas dos gráficas del partido sostenido por el Herediano el domingo ante el Atlético Marte en la capital salvadoreña. Arriba vemos al puntero derecho florense Oviedo rematando de chilena observado por rivales y por su compañero Chito Soto. Abajo es Jackson el que falla al intentar el remate a pocos metros de la valla marciana. El encuentro fue ganado por los florenses con marcador de tres goles por dos.

Basket para hoy:

DON BOSCO – ANGELES
TENNIS – UNIVERSIDAD

Con los últimos resultados del campeonato de baloncesto, éste ha entrado en una etapa sumamente emotiva, pues el Tennis lleva dos pérdidas y Universidad un triunfo más. Bosco mantiene su posición de puntero con un partido perdido y se enfrenta hoy al cuadro de Angeles el que en esta oportunidad no contará con los servicios de Conejo que ha sido suspendido por tres fechas por el Tribunal de Penas. Cottés estará activo ya que su caso fue suspendido para estudio por ese Tribunal hasta la próxima sesión. En consecuencia los santos se enfrentan a un cuadro peligroso en toda la extensión de la palabra y darán un preliminar de mucha emoción y de trascendental importancia para ambos ya que el Bosco se afianzaría como puntero y el Angeles necesita ganar para continuar aspirando al campeonato.

A segunda hora el Tennis, también con todos sus titulares ya que el caso de Cooper será conocido en la próxima sesión del Tribunal de Penas, se enfrenta al cuadro de los celestes que lució en espléndida forma ante el Seminario en última fecha. Tennis debe triunfar pues una pérdida más le restaría un puntaje valiosísimo, mientras que los pupilos de Rodolfo Tabasch, representando a la Universidad, deberán ganar con lo que se pondrán en magnífica posición en esta segunda vuelta.

Puestas las cosas así tenemos que la fecha es de extraordinario interés y que el público se dará cita desde temprana hora.

A las 5:45 de la tarde se enfrentan las reservas de Tennis y Universidad.

A BRASIL LE FALTO JUEGO, NO JUGADORES

MILAN, Italia, 11, AP. La sorprendente eliminación de Brasil en la fase final de la Copa Rimet fue debido a una carencia de juego, no porque no dispusiera de jugadores.

Así lo declaró hoy Amarildo es as brasileño q' se ha reincorporado a su Club Milán, después de unas vacaciones en su patria. Una lesión durante el entrenamiento en Suecia, privó a Amarildo de formar parte de la selección brasileña, en la Copa del Mundo.

"Pero yo no hubiera sido suficiente para hacer ganar a Brasil su tercera copa del Mundo", dijo el alero del Milán. "Brasil no careció de jugadores sino de juego. Además, Pelé fue lesionado y esto fue decisivo", dijo Amarildo a preguntas de los periodistas que con varios dirigentes del Milán recibieron al brasileño.

Amarildo dijo que ya está restablecido de su lesión.

"Espero que el Milán no me castigue por mi tardanza en reintegrarme a sus filas", dijo Amarildo. "Todo fue debido a la dificultad de encontrar plaza en el avión".

Sánchez y Soto entraron de 15º y 16º lugares

GUATEMALA, 11. AP— Armando Paniagua, del equipo F de Guatemala, ganó hoy la décima segunda etapa entre Coste peque y Quezaltenango de 170 kilómetros en la Décima Vuelta Ciclística a Guatemala. Registró 3 horas; 17 minutos y 42 segundos.

Otras posiciones:

2. Saturnino Rustrián, Guatemala A., 3.19.28.
3. Gustavo Rincón, Colombia 3.20.08
4. José Aquino, Guatemala,

En sexto lugar entró Pedro Sánchez, de Colombia en 3.21.57

El mismo tiempo que el colombiano Luis Velez; y los guatemaltecos Juan José Pontaza, Jorge Nufio y Fancisco Cuque.

10. Pablo Hernández, Colombia, 3.23.30

11 Santiago Guadarrama, México, 3.25.45. (El mismo tiempo que el alemán Dieter Schon)

Los costarricenses José L. Sánchez y José Soto, llegaron en décimo quinto y décimo sexto lugares.

El pelotón se mantuvo compacto hasta los primeros 30 kilómetros pero se desgranó al iniciar el ascenso, especialmente debido a la furiosa ofensiva comandada por los colombianos. Solamente Rincón se retrasó de sus compañeros. Sin embargo, cuando faltaban 20 kilómetros surgió Paniagua que entró solo a la meta. En Quezaltenango, situada a 2,333 metros sobre el nivel del mar. Coatepeque está a 498 metros de altura.

Paniagua ganó el premio de montaña.

Rustrián que no ha ganado ninguna etapa, retuvo el primer sitio, cuando valientemente aguantó el paso impresionante que impuso Rincón, quien pasó al tercer lugar general, desplazando a Pontaza.

El premio de montaña lo ganó Paniagua con ocho puntos, seguido por Rincón 5; Aquino 3; Saturnino 2; Velez 1.

Mañana se correrá la décima tercera etapa en el circuito Quezaltenango, en distancia de 75 kilómetros.

El total extraoficial es el siguiente:

Rustrián 35.53.59
Aquino 35.56.01
Rincón 36.01.59
Pontaza 36.03.15
Hernández 36.06.57

En la clasificación por equipos Colombia figura en el segundo puesto, con 108.15.52; seguido por Guatemala con 107.53.18.

GANE EN

TOTOGOL

TIENE PARA USTED

14 DE AGOSTO DE 1966	
1	URUGUAY CARTAGO
2	SAN CARLOS HEREDIA
3	PUNTARENAS ALAJUELA
4	GIMNASTICA VALENCIA
5	A. D. RAMONENSE LOURDES
6	EL GUARCO BARRIO MEXICO

¢305.000

CON SEIS ACIERTOS ESTE DOMINGO.

(Hoy en Puntarenas la avioneta del TOTOGOL tirará totoguías premiadas).

Este documento es propiedad de la Biblioteca Nacional "Miguel Obregón Lizano" del Sistema Nacional de Bibliotecas del Ministerio de Cultura y Juventud, Costa Rica.

TIROS DIRECTOS

...El Saprissa venció antenoche a Heredia en su patio. Desde el principio se mostró que el team de la "S", sería el vencedor. Triunfo que los coloca de segundos en la tablilla de posiciones. Aquí se registra lo que diría Tres Patines, de que ¡cosa rara! Los morados de segundo van invictos, pero quien marcha de liderato es el Cartaginés...

———o———

...El partido de baskefbol entre el Amón y Tennis, registró un score muy original: Tennis 1 K.O.T. — Amón 0...

———o———

...A partir del domingo la carrera de caballos será en la mañana, ya que por la tarde llueve mucho. ¿Y por qué no le dan un paraguas a cada jinete?

———o———

...Siempre hemos querido saber cómo diablos pitaría un árbitro, que fuera tartamudo?...

———o———

...Había una vez un jugador llamado Wally...

———o———

...—Paji, Papi: enséñame la nota...
—¡¡Calle insolente muchacho!!

———o———

...Nota: el hijo del árbitro reventado en exámenes, hacía la pregunta inoportuna...

———o———

...¡¡San José necesita una piscina olímpica formada por los huecos de las calles!!

MISTER HAC

TRIUNFA LINARES CORTANDO CUATRO OREJAS Y RABO

MANZANARES, SPAIN AUG. 9 (AP)— Sebastián Palomo, "Linares" triunfó en la corrida de feria hoy cortando cuatro horejas y rabo. Con buena entrada se lidiaron reses de Manuel Ara. Buenas, "Linares" se lució con la capa toreando sus dos enemigos. Con el primero gran faena de redondos, naturales y manojetinas, música y ovación. Estocada. Dos orejas. Con el que cerró plaza faena extra ordinaria de rodillas, por alto, redondos, naturales y toda clase de adornos. Ovación y música. Estocada. Dos orejas y rabo y salida de la plaza a hombros.

Diego Puerta se lució con la capa en su primero. Faena de rodillas, redondos ligados con los de pecho. Mató de pinchazo y media estocada. Oreja. Aplausos al toro. En su segundo, faena voluntariosa con la capa. Tres pinchazos y descabello. División.

José Fuentes dio lances ajustados con la capa. Faena sin demasiado lucimiento. Pinchazo y estocada. Pitos. Faena porfiando mucho sin lucirse. Pinchazo, media y descabello al cuarto intento. Pitos.

ABURRIDA CORRIDA

VITORIA, 9 (AP) —La quinta y última corrida de feria en honor de la Virgen Blanca, con un lleno hasta la bandera, se caracterizó por su aburrimiento.

Se lidiaron reses de Rocío de la Camaga, por Paco Camino Santiago Martín, "El Viti", mano a mano.

Camino realizó en su primero trasteo valiente con buenos naturales y derechazos para estocada y descabello. Ovación. En el otro faena por la cara con buenos doblones, que terminó de pinchazo, estocada y descabello. Aplausos. En su tercero faena breve porfiando mucho, lo que disgustó al público. A cabo de estocada. Pitos.

"El Viti", con el mejor toro de la tarde, hizo buena faena con pases en redondo, naturales derechazos y dornos. Malo grándola con el estoque ya que mató de cinco pinchazos y dos estocadas escuchando ovación. En su segundo trasteo meritorio porfiando mucho para terminar de varios pinchazos. División. En el último faena por la cara que terminó de media. Pitos.

El rejoneador Alvaro Domecq se lució como canallista y que aplaudió al colocar varios rejones y banderillas. Mató pie a tierra de varios pinchazos y estocada. Ovación.

Liga Menor

Ocho partidos habrá el domingo entrante en las categorías juveniles e infantiles:

Juveniles — Filial de Alajuela San Rafael vs. Liga Deportivo Alajuelense.
San Mateo F. C. vs. Horacio Chaves.
Atlético Plaza Víquez vs. El Llano F. C.

Filial de Heredia — Juveniles Herediano vs. Los Angeles en el Estadio Rosabal, a las 9 a. m.

Filial de San José — Infantiles Colegio Calasanz vs. Independiente.
Deportivo Barrio México, vs. Deportivo Orión.
Colegio La Salle vs. Deportivo Saprissa.
Club Sport La Libertad vs. Club Sport Uruguay.

Resultados de los partidos menores del pasado domingo

JUVENILES

Dep. Bº México 2 — C. S. Libertad 1
Dep. Orión 2 — Dep. Espiga Roja 1
Dep. Saprissa 6 — León F. C. 0
Horacio Chaves 2 — El Llano 2
San Rafael F. C. 2 — At. Plaza Iglesias 2

INFANTILES

Dep. Bº México 3 — C. S. Libertad 2
Botón F. C. 1 — C. S. Uruguay 1

MOSQUITOS

Dep. Saprissa 8 — Racing F. F. 1
Dos Pinos F. C. 2 — C. S. Uruguay 0
Por Federación Nacional de Fútbol

¡Eso de que el mundo sea redondo tiene sus ventajas!

Darle la vuelta sólo cuesta ₡1.602 adicionales a la tarifa redonda, Clase Económica, a Hong Kong.

San José
Guatemala
California
Tokio
Taipei
Manila
Hong Kong
Singapur
Bangkok
Rangún
Calcuta
Karachi
Beirut
Atenas
Roma
París
Nueva York
Miami
San José

Y usted puede ahorrar 1.602 colones con las primeras compras en los bazares de Hong Kong.

Como a usted le interesa más tiempo de estadía, nosotros le daremos menos tiempo de travesía: Le llevaremos con pocas escalas a California... de allí al Japón... y después a Hong Kong.

Usted, realmente, ve más mundo con nosotros. No tiene que acomodarse a nuestros itinerarios: Damos la vuelta al mundo diariamente.

Siga adelante cuando guste. Templos de oro en Bangkok, palacios de marfil en Nueva Delhi, alfombras mágicas en Karachi. El Cercano Oriente, Europa, fin de fiesta en Nueva York.

Usar los servicios del Agente de Viajes no cuesta más. Visítelo hoy y pídale informes de nuestro plan *Viaje Ahora, Pague Después.*

Calle Primera, Avenida Primera, San José.
Teléfonos: 21-2088 – 21-2188.

La línea aérea de mayor experiencia en el mundo.

Primera en América Latina
Primera sobre el Pacífico
Primera sobre el Atlántico
Primera Alrededor del Mundo

Este documento es propiedad de la Biblioteca Nacional "Miguel Obregón Lizano" del Sistema Nacional de Bibliotecas del Ministerio de Cultura y Juventud, Costa Rica.

Ya probó
la nueva hoja Gillette
Super Inoxidable?

Afeita más
y más y más,
y no cuesta más!

CABALGATA DEPORTIVA
Gillette

En sesión extraordinaria resolverá la Federación asunto de la Selección Nacional de Fútbol

La Federación Nacional de Fútbol, se reunió anoche por espacio de dos horas y uno de los puntos más importantes que se trataron fue el de la selección nacional de fútbol, que participará en el Campeonato Centroamericano, a celebrarse en Honduras el año entrante. Como se trata de un punto tan delicado, acordaron anoche celebrar hoy una sesión extraordinaria para llegar más a fondo sobre el asunto..

El domingo en el hipódromo:

MAS DEBUTANTES PARA EL PROXIMO DOMINGO

Debido a la magnífica organización, los premios que se están pagando a los caballos ganadores, y el cambio de la hora de las carreras, que como les informamos en ediciones anteriores, serán a partir de las diez de la mañana los propietarios de caballos se han decidido a presentar nuevos ejemplares en los programas dominicales.

Para el próximo domingo, tendremos como debutantes en el óvalo de La Sabana a: "Don Diablo", magnífico ejemplar de don Juan F. Bonilla, de tres años de edad, participará en la primera carrera con muchas posibilidades. "Banderita" nueva yegua hija de "Banderín", del stud de los Monge. Por su procedencia promete ser la revelación del año. Correrá en la segunda carrera de la tarde.. El otro debutante es 'Chivari", uno de los animales recién importados de Panamá, que participará en la quinta de la tarde.

Otro aliciente para los apostadores es la noticia de que el fondo acumulativo de la quinela asciende a la suma de 300.00 colones. De acertar algún aficionado los ganadores de las cinco carreras programadas, se llevarán esa suma más el monto de apuestas de ese domingo.

Además de la quinela, hay 2 sistemas de apuestas, aparte de las apuestas al ganador individual en cada carrera, la duplieta y selección 1-2. La duplieta consiste en acertar el primero y tres de las dos carreras programadas para el efecto. Este sistema paga generalmente muy buenos dividendos. La Selección 1-2 consiste en acertar el primero y segundo lugar de determinada carrera, esta combinación, también paga muy buenos dividendos.

A partir de mañana empezaremos a brindar nuestra opinión sobre los participantes de las carreras y sus posibilidades, para guía de los apostadores y aficionados.

Palmas para Fermín Murillo

HUESCA, 10 (AP) — Primera corrida de Feria. Buena entrada. Toros de Manuel Arranz. Buenos en general.

Fermín Murillo, desganado en su primero, oyó palmas al torear por verónicas y realizó una faena corta y poco lucida. Mató de tres pinchazos y una media. Aplausos. En su segundo muy artista y valiente, logró faena variada y larga entre el entusiasmo del público destacando los naturales y molinetes. Mató de un soberbio volapié. Dos orejas.

Paco Camino. Palmas con la capa. No hizo nada con la muleta matando a su primero de media. Silencio. En el segundo faena completa con derechazos, naturales y otros. El toro no respondió y mató de una estocada que bastó. Oreja.

Manuel Benítez "El Cordobés" que reanudaba su campaña después de la última cogida, estuvo en sus dos toros formidable. En ambas faenas parecidas toreando por derechas y naturales muy buenos con su peculiar estilo, adornos y desplantes. Al primero lo mató de un pinchazo, una entera y descabeza. Dos orejas. A su segundo estocada y descabello. Dos orejas y rabo y paseo a hombros.

Por las Grandes Ligas

NACIONAL

HOUSTON	8	14	0
CHICAGO	9	15	1

(11 innings)
Bruce, Farrell (5) Owens (Al y Batemanâ Roberts, Simons (3) Koonce (8) y Hundley. G—Koonce 2—4. P—Owens 4—7.
Home runs: Houston: Aspromonte (5), Staub (13) Mays (8), Chicago, Phillips (14) Williams (21), Hundley (16).

HOUSTON	3	11	0
CHICAGO	5	7	1

(7 innings) suspendido, queda.
Berry Taylor (6), Jenkins (6), Lee (7) y Hundley.
Home runs: Houston Aspromonte (6).

AMERICANA

CLEVELAND	3	8	1
BOSTON	13	15	0

Katt, Worthington (9) y Battey; Brunet, Sanford (7) y Rodgers. G—Katt (16—19). P—Sanford, (11—5).
Home runs: Minnesota, Killebrew (24). California, Adcock (13).

NACIONAL

NEW YORK	5	16	0
PITTSBURGH	7	13	3

Terry, Gardner (8) y Stephenson; Sisk, McBean Cardwell (4) Mikkelsen (6), O'Dell (7), Face (9) y Pagliaroni, Gonder (3), May (7). G—Face (5—4). P—Gardner (3—7). Home runs: Pittsburg Stargell (26).

PHILADELPHIA	1	8	1
ST. LOUIS	5	11	0

L. Jackson, Knowles (7), Buhl (8), Morris (8) y Uecker; A. Jackson y McCarver. G—A. Jackson (12—9) P—Jackson (11-11) Home runs: Philadelphia, Allen (26).

Numar venció a Kent anoche apuradamente

Bastante difícil se le volvió al Numar triunfar anoche sobre el Kent. Cuando los mantequilleros abrieron el sétimo llevaban cómoda ventaja de siete carreras a dos, pero los del Kent en su turno, volvieron loco al pitcher Harrigton llenando tres veces las bases y obligándolo a ceder tres carreras por bolas. Si los del Kent contaran con un jonronero, perfectamente podrían haber salido por la puerta grande.

En los siguientes innings, volvieron los mantequilleros a anotar una carrera para completar ocho, mientras el Kent quedaba en cinco. El Numar cometió siete errores y conectó ocho hits, y el Kent seis errores y un hit.

El sábado entrante habrá un buen partido en el Escarré, ya que se enfrenta el líder y campeón nacional M-27 con el Soto López.

Ganó Fluminense

RIO DE JANEIRO, 11. AP— Fluminense derrotó 1-0 a Bonsucceso en partido por la copa de fútbol Guanabara en el Estadio General Severiano esta noche aquí. El primer tiempo finalizó sin tantos.

Quieren al Saprissa en Los Angeles

De acuerdo con informes traídos por nuestro compañero Luis Carlín que ayer regresó de Los Angeles, California, existe un gran interés en aquella enorme urbe norteamericana por ver a los morados. La fanaticada tica que es muy crecida ya que hay cerca de siete mil costarricenses radicados, desea ver en acción a los campeones nacionales cuya popularidad es tal que hay un equipo que lleva su nombre y que ganó el campeonato de segundas divisiones. Es muy probable que el Deportivo Saprissa sea invitado en febrero a otro torneo internacional alternando con el América campeón mexicano y Peñarol de Uruguay.

PROBABLES LANZADORES PARA HOY

LIGA AMERICANA
Kansas City (Linblad 4-4) en Minnesota (Perry 5-5.
Baltimore (J. Miller 2-6 y Drabowsky 2-0) en Washington (Richert 12-8) y Moore 2-1).
Detroit (Monbouquette 6-7) en Boston (Brandon 3-5).
California (Brunet 11-8) en Chicago (John 10-6).
Cleveland (Bell 12-8) en New York (Stottlemyre 10-13 o Downing 7-7).

LIGA NACIONAL
Pittsburgh (Veale 12-7) en Cincinnati (Ellis 9—14).
Philadelphia (Buhl 5-5) en Atlanta (Cloninger 10-7).
Chicago (Holtzman 5-12 en Los Angeles (Sutton 9-9).
Houston (Cuellar 7-4 en San Francisco (Marichal 17-4).
New York (Fisher 7-11) en St. Lous (Washburn 9-5).

Revolución futbolera en Argentina

BUENOS AIRES, 11 (AP)— Los círculos futbolísticos de Argentina fueron conmovidos hoy con la publicación de una serie de acusaciones contra dirigentes de la Asociación de Futbol Argentino, AFA.

Las acusaciones fueron distribuidas por los integrantes del llamado "grupo reglamentarista", que orienta el Club Boca Juniors, contra miembro del denominado "grupo legalista" que es el que ocupa las principales posiciones directivas en la AFA.

Durante la presidencia de Francisco Peretta, hermano del ex vicepresidente de la nación, Carlos Peretta, los "legalistas" habían logrado neutralizar la publicación de las acusaciones. Pero ante la proximidad de la asamblea del viernes 10 de agosto que debe elegir el reemplazante de Peretta — que renunció hace un mes— y ante la posibilidad de que el oficialismo imponga su candidato. Los reglamentaristas optaron por sacar a luz sus acusaciones sobre presuntas irregularidades cometidas por diversos dirigentes.

Las acusaciones están dirigidas principalmente contra Herminio Sande, Presidente del Club Independiente; Samuel Vicente Vega, representante del Club River Plate ante la AFA; Víctor López, representante de los clubs de primera división "B" (equivalente a segunda) ante la AFA.

Este documento es propiedad de la Biblioteca Nacional "Miguel Obregón Lizano" del Sistema Nacional de Bibliotecas del Ministerio de Cultura y Juventud, Costa Rica.

AVISOS CLASIFICADOS

VARIOS

00288 — BAILES CARNAVAL, necesito 500 sombreros y corneta cartón, papel colores, confetti y adornos. Seguiré comprando próximamente. Dar precios. Teléfono 22—65—81 de 12 a 3 p. m.

00286 — VENDO REFRIGERADORA Westinghouse, cocina Superfastcook. Máquina de coser Singer 7 gavetas. De Iglesia San Cayetano 200 vs. Oeste, 100 Sur y 50 Este.

10286 — PIZARRAS EN TODO TAMAÑO y estilo. A bajos precios. Librería e Imprenta Tormo. 250 varas Oeste del Cine Rex.

00281 — MUDANZAS Y ACARREOS Empresa Herrera Teléfono 21—29—07.

10284 — SI USTED DESEA SER BIEN INFORMADO y atendido en su porpia casa, sobre todos los arreglos necesarios en todo lo relacionado con viajes al exterior, sírvase reportarse al teléfono: 22—64—20, y le haremos nuestra primer útil visita, donde usted se encuentre. O escríbanos al apartado 690, San José. AGENTE DE VIAJES. Atendemos su caso eficientemente. Trabajamos sábados por la tarde, domingos y feriados. Caso eventual de once a una; o de 7 a 8 p. m. Discreción absoluta. Trabajo puntual y esmerado. Seguridad para usted.

10287 — MAQUINAS COSER USADAS, marcas conocidas, diferentes modelos, buen estado, (todas como abono por "ELNA"), véndense baratas al contado y al crédito en fáciles abonos. "ALMACEN ITALCOS" Avenida Central (frente teatro Capri).

10283 — SU CASA PROPIA SIN PRIMA. Le proporcionamos los materiales necesarios para construir su casa y el dinero para pagar las planillas de mano de obra. Usted escoge los materiales y el constructor que mejor le parezca. Usted nos paga en cómodos abonos mensuales, como alquiler, SIN PRIMA. Usted puede comenzar los abonos mensuales cuando YA VIVA EN SU CASA. DEPOSITO BARRIO LUJAN, LTDA.—Ing. Enrique Cabezas G., Gerente. Calle 15, Avenidas 14 y 16.

00266 — CAMIONEROS: VENDO CINCO LLANTAS GOOD YEAR, NUEVAS. 1.100 Y 1.000 POR 20. LLAMAR . . 22—27—73.

00275 — VENDO ROPERO, juego de comedor y adornos. Del Templo de la Música 275 varas Norte, Barrio Amón. Casa 937.

00260 PROYECTOR KODASCOPE modelo S-5 completo 16 milímetros con Cámara-Magazine casi nuevo, véndese Centro Médico, 150 varas norte Embajada Americana.

10239 — CONSTRUYA RAPIDO Y ECONOMICAMENTE, con una empresa seria. También le damos los materiales. Medimos lotes. Hacemos plano. "MADERAS EL MEJOR" Teléfono: 22-18-81.

00328 — OFRECEMOS SERVICIOS SANITARIOS italianos, últimos estilos y colores. (Inodoro, lavatorio, bidet). También azulejos a los más bajos precios de plaza. Consúltenos: Oficina Rothe, Apartado 2492. Teléfono: 5043.

00302 — PERRITOS "DOVERMAN" LEGITIMOS para cuidar su casa. 8 semanas, Machos — ₡ 200.00. Hembras . . ₡ 150.00. Unico perro para confiarle su bodega, taller, almacén. Barrio Cuba: de Iglesia Católica 100 Este, 50 Sur, casa Nº 62.

00251 — DINERO PARA HIPOTECAS de ₡ 20.000.00 en adelante. Narciso Fonseca. Teléfono 21—78—63.

00318 — VENDO CACHORROS POLICIA ALEMAN. Cantina "La Parada". San Francisco Dos Ríos, Bernardo Díaz.

10.192 DURANTE más de 40 años hemos facilitado a miles de hogares la adquisición de artículos útiles y de insuperable calidad. Usted puede también aprovechar nuestros exclusivos y ventajosos planes de VENTAS AL CREDITO. . . . . .

COCINAS FARADAY, la mejor cocina nacional. En estilos americanos y alemanes. — MUEBLES FINOS de madera y metal, para sala, dormitorio, comedor y cocina.—COLCHONES DE RESORTES . . .

"DELTA LOC" importados — MAQUINAS DE COSER, de magníficas marcas. — VEHICULOS PARA NIÑOS (velocípedos, automóviles, combas de incendio, bicicletas, etc., etc).—BICICLETAS EN TODO TAMAÑO, para hombre o mujer. — CATRES Y CAMAS DE METAL, en lujosos estilos. — MUEBLES PARA NIÑOS, roperitos, comodas, cunas de barandas, cunas de lazo, encierritos, sillas altas, excusadítos. — GABINETES; FREGADEROS Y FIAMBRERAS DE METAL, COCHECITOS, CATRES Y CUNAS PARA BEBES. LAVADORAS ELECTRICAS, de excelentes marcas OLLAS MAGICAS . . . . . .

"MIRROMATIC" — LICUADORAS, CALCOMANIAS MEYERCORD, PAPEL TAPIZ, PINTURAS. Recuerde que en el "CICLO CLUB" cada abono que usted hace a su contrato, siempre que la obligación no esté vencida por demora o por plazo, le da oportunidad de "CANCELACION ANTICIPADA CON SOLO EL NUMERO de la Lotería. Aproveche usted también esta maravillosa oferta. Consúltenos sin ningún compromiso. Los Abonos pueden hacerse depositando a nuestras cuentas con los Bancos Anglo, Costa Rica o Nacional en cualquiera de sus oficinas o sucursales.
"CICLO CLUB S. R. LTDA." Ventas en abonos desde 1921. Tel: 22—68—25. Avenida Central, 50 varas Este hospital. Apartado: 2023.

10187 — SU LAVADORA TOTALMENTE REPARADA en 24 horas. Taller "Chacón y Garita", situado en el Paseo de los Estudiantes, frente al O. K. Teléfono: 22-55-74.

10243—CARLOS LUIS VALLE, Cartago, Canjea y compra estampillas de Costa Rica, Catálogo Scott's 1965. Apartado 33, Teléfono, 51, Cartago.

00301 — HIERRO PARA TECHO Nº 35 a ₡ 4.95 LAMINA. YA SE TERMINA. APROVECHE. FERRETERIA MONGE, LTDA.

00165 — NECESITA ALQUILAR un jeep llame Romero, Teléfono 21—35—36.

10204 — SE COMPRAN LAVADORAS EASY Y KENMORE en mal estado. Teléfono: 22—66—74. Taller Electromecánico "Chacón & Garita".

10207 — MATERNALES: FAJAS BRASSIERES Y MEDIAS elásticas finas para conservación belleza de sus piernas. Para su bebé ropita "Curity" de fama internacional. Especialidad de TIENDA "LA NORMA", Avenida Central.

00030 — TIENDA APEL — (Asociación Pro-Enfermo Lisiado) — vende nuevas y de segunda mano, ropa, adornos, carteras; zapatos; joyería de fantasía; etc. Obsequiemos lo que no necesite, nosotros lo vendemos, y la ganancia será para el Hogar de Rehabilitación. Tienda APEL está situada al pie de Cuesta de Moras, 100 varas sur de la Farmacia París.

10189 — EL MEJOR ARREGLO DE SU SOMBRERO: "Sombrerería Bengoechea", 125 varas al sur "Prensa Libre", frente al Center City.

000109 — VIAJA A NEW ORLEANS? — Cordova Guest House en 2323 St. Charles Avenue mejores precios, cerca de clínicas y centro comercial, hablamos español, aire acondicionado. María Luisa Córdova. Teléfono: TW-1-6905.

10251 — VIRGINIA HERNANDEZ Y CARLOS (MACHO) MENA FAITH, favor comunicarse con Sr. Morris, 125 sur Pipiolo, Plaza Víquez.

10061 — SE VENDE POOL en La Paulina, entenderse en el Club Deportivo Betania.

05365 — OTRA VEZ A LA VENTA "ARBOL CRIOLLO" de Ocho — Ji — Kiros. Búsquelo en Atenea, Universal y otras Librerías.

10186 — JOYERIA Y RELOJERIA "MAROVA" — Su joyería de confianza. Reparación de joyas y relojes. Contiguo Tienda Aymerich, Calle Central.

10191 — SERVICIOS SEPTICOS SANITARIOS (3 SSS). Rapidez y eficiencia en la limpieza de tanques sépticos. Desobstrucción de cloacas. Limpieza de tanques de agua potable. Fumigación garantizada por 8 meses. Oficina: 350 varas al oeste de "La Castellana", frente al Boliche, Avenida San Martín. Teléfono: 22—10—49

00311 — VENDO JUEGO PARA cocinar sin agua y sin manteca. Acero triple nuevo. ₡ 700.00. Teléfono: 22—40—48.

10234 — SINGER—Distribuidor Autorizado Bazar El Retorno. Paseo Estudiantes. Máquinas de coser, Televisores, Refrigeradoras, Cocinas, Utencilios Eléctricos para el hogar.

00140 — TRADUCCIONES ESPECIALIZADAS, Inglés Español, Finanzas, Economía, Contabilidad Ingeniería; Mecánica; etc.) Edgar Heymans, teléfono: 28—08—10.

00167 — ROTULOS MAL HECHOS afean nuestra ciudad. Bien hechos hacen mejor impacto, dan mejores resultados y embellecen la ciudad. Pérez, Tel. 21—54—30. Apartado 3926.

10185— SE DESCOMPUSO SU RELOJ? ¿Está sucio? ¿Anda mal? Llévelo donde MANUEL ROJAS VARGAS, quien se lo dejará como nuevo. Costado oeste Banco Nacional.

00216 — PARA FINQUERO O radioaficionado vendo lindo transmisor 150 watts, trabaja todas las bandas con radio Hallicrafter 108, Teléfono 21-55-75 Horas oficina.

00317 — FUMIGADORA "HABANA FLOWER"— EXTERMINIO ABSOLUTO DE INSECTOS Y RATAS, SEIS MESES DE GARANTIA. — 24 HORAS A SU SERVICIO, TELEFONOS: 21—69—57, y 22—11—06.

10195 — CIA. FUMIGADORA "CRUZ VERDE" — DOMESTICA Y COMERCIAL. MIEMBRO DE LA "REST CONTROL" DE EE. UU. GARANTIA 6 MESES. TELEFONOS: 21—66—66, 21—66—77, 21—77—77.

10194 — TANQUES SEPTICOS LIMPIEZA CON EQUIPO MODERNO. ADEMAS LO FUMIGAMOS GRATIS. COMPAÑIA FUMIGADORA "CRUZ VERDE", TELEFONOS: 21——66—66,; 21—66—77; 21—77—77.

10198 —NO HAGA EXPERIMENTOS CON SU SALUD.. FUMIGUE SU CASA O NEGOCIO, LIMPIEZA DE CENIZA, FUMIGADORA SOLO UNA.. Y COMO FUMINAC.. NINGUNA. TELEFONO AUTOMATICO: 21—46—47, MANUAL: 5238.

ALQUILERES

00267 — SE ALQUILA CASA: 5 dormitorios, sala, comedor, cocina; despensa; galerones, jardín, terrenos; árboles frutales. Frente a carretera servicio de autobuses. Mensual ₡ 300.00. Entenderse en Santo Domingo, 200 E. y 25 N. U. S. Víctor Barquero.

00323 — LOCAL ESQUINERO propio exhibición industrias, comercio, grandes ventanales, nuevo, luz fluorescente; 100 varas norte Estación Ferrocarril Pacífico.

00325— CUARTO CENTRICO CON ALIMENTACION para una o dos señoritas en casa familia honorable. 75 varas sur puerta entrada Colegio Señoritas. Casa Nº 644, Escuela Inglés "Roosevelt".

10258 — VENDO PROPIEDAD contiguo Colegio Divina Pastora, frente carretera nacional. Catorce mil colones. Teléfono: 22—63—04.

00323 — APARTAMENTO EN alto nuevo, independiente propio para habitación u oficinas. 100 varas Norte Estación Ferrocarril Pacífico. 35 E. te.

00323 — APARTAMENTOS amueblados, independientes, todo servicio, para caballero serio, responsable. Centro Médico, 150 Norte Embajada Americana.

00304 — ALQUILO MODERNA Y COMODA CABINA frente al mar en Carrizal de Puntarenas. Tiene 9 camas. Teléfono: 22—35—91.

00104 SE ALQUILAN JEEPS Romero, 25 vs. Sur México Bar, Teléfono 21—35—36.

00321 — ALQUILO O VENDO CASA, propia para oficinas o habitación. Llamar teléfono: 21-51-04.

00333 — CUARTO CENTRICO con alimentación para dos señoritas de buenas costumbres, en casa familia honorable. 75 varas Sur puerta entrada Colegio de Señoritas. Casa Nº 644.

10242 — NO PIERDA SU TIEMPO TRATANDO DE ALQUILAR SU CASA. LLAME A "ALSOICO" O VISITENOS EN NUESTRAS OFICINAS EN AVENIDA CENTRAL, DIAGONAL A CHELLES BAR, SEGUNDO PISO. "ALSOICO", UNICA AGENCIA DE ALQUILERES QUE LE OFRECE SERIEDAD Y REFERENCIAS BANCARIAS. TELEFONO: 21-51-51.

00315 — ALQUILASE CUARTO CENTRICO con alimentación para dos señoritas correctas de buenas costumbres en casa familia honorable. 75 varas sur puerta entrada Colegio Señoritas, casa Nº 644. Escuela Inglés Roosevelt. Teléfono: 21—85—71.

10217 — SI SE VA A PASAR DEBE FUMIGAR... CASA FUMIGADA... SALUD ASEGURADA... FUMIGADORA "FUMINAC". TELEFONO AUTOMATICO 21—46—47. MANUAL: 5238.

00308—ALQUILASE CUARTO, 75 norte Liceo Costa Rica, casa Nº 1627. Paseo Estudiantes.

PROPIEDADES

00283 MOTIVO DE viaje vendo finca lechería, llamar teléfono 21—35—09.

00284 — VENDO FINCA DE café con muy buena producción, 21—35—09.

00282 — VENDO FINCA DE ganado engorde en buenas condiciones de producción, llamar teléfono 21—35—0.9.

00340 — LOTE 450 VARAS CUADRADAS, en Moravia. Vendo o cambio. Facilidades. Teléfono: 22—17—92.

00338 — SE VENDE FINCA — Provincia Cartago. Informa: José Jiménez Madrigal, Almacén Garófulo, Cartago.

00264 — LOTE 1500 v. 100 v. oeste colegio San Bosco Zapote, vendo o cambio por casa mismo lugar. Teléfono 68.

00335 — COMPRO LOTE EN Barrio Escalante de 700 a 2.000 varas cuadradas. Narciso Fonseca, teléfonos: 21-78-63.

10250 — FINCA 2 MANZANAS PLANAS en San Rafael de Ojo de Agua, orilla carretera pavimentada, luz y cañería. Lotes San Antonio de Belén, 400 varas al Oeste de la Iglesia. Para informes: Hugo Beer en Alajuela, o Rita Arguedas Arrieta en San Antonio de Belén.

00335 — NECESITO CASA grande alrededores San José, con muchas comodidades. Se alquila con opción de compra. Narciso Fonseca, teléfono: 21-78-63.

00331 — CERCA ANTIGUA UNIVERSIDAD, vendo tres casitas. ₡ 85.000.00. Recibimos propiedad por ₡ 25.000.00 Resto facilidades. Hotel Costa Rica 450 sur, casa Nº 845.

00329 — VENDEMOS FINCA ALTURA 1.600 metros, 22 kilómetros capital. 468 manzanas, 100 potrero, resto montaña con maderas. Hipoteca bancaria. Precio ₡ 300.000.00. Facilidades. Apartado 2492. Teléfono 5043.

10286 — MORAVIA VENDO: Linda casa con garaje. 5 aposentos. Una [illegible] ₡ 20.000.00. Prima ₡ [illegible].00.

Oficinas "MIAMI" Ltda.
Teléfono: 21—70—49
Frente Diario "La Nación"

10286 — HATILLO VENDO: en el mismo lote: vendo 2 casas de 3 aposentos cada una. Ganga. ₡ 20.000.00. Prima ₡ .... 5.000.00.

Oficinas "MIAMI" Ltda.
Teléfono: 21—70—49
Frente Diario "La Nación"

10286 — DESAMPARADOS: CASA NUEVA con cochera 530 varas. Ganga ₡ 40.000.00. Prima ₡ 10.000.00.

Oficinas "MIAMI", Ltda,
Teléfono: 21—70—49
Frente Diario "La Nación"

10286 — PASO ANCHO VENDO en el mismo lote vendo 2 casas, 4 aposentos cada una. Ganga ₡ 20.000.00. Prima ₡ 5 000.00.

Oficinas "MIAMI". Ltda,
Teléfono; 21—70—49
Frente Diario "La Nación"

10286 — LE URGE VENDER...? Su... "propiedad..."? Nosotros se la vendemos rápidamente.

Oficinas "MIAMI". Ltda.
Teléfono: 21—70—49
Frente Diario "La Nación"

10286 — CENTRO SAN JOSE: VENDO de concreto 2 casas juntas. 7 aposentos cada una. GANGA ₡ 110.000.00. Prima ₡ . 40.000.00.

Oficinas "MIAMI". Ltda,
Teléfono; 21—70—49
Frente Diario "La Nación"

10286 — POR EL CORREO A 50 varas, vendo propiedad de 900 varas. Especial para Construcción de Hotel, o Departamentos;

Oficinas "MIAMI", Ltda,
Teléfono; 21—70—49
Frente Diario "La Nación"

10286 — POR EL COCO AL COSTADO SUR DEL AEROPUERTO vendo cinco manzanas planas. Agua en abundancia. Gran ganga. ₡ 2.00 vara.

Oficinas "MIAMI", Ltda,
Teléfono; 21—70—49
Frente Diario "La Nación"

10286 — CASA EN SAN JOSE: Cerca Iglesia de Los Angeles. Aposentos 6, vendo ₡ 55.000.00. Prima ₡ 20.000.00.

Oficinas "MIAMI", Ltda,
Teléfono; 21—70—49
Frente Diario "La Nación"

10286 — EN ESCAZU VENDO casa con garaje. 6 aposentos. Lote mide 1.200 varas. Ganga. ₡ 25.000.00. Prima ₡ 8.000.00.

Oficinas "MIAMI", Ltda.
Teléfono; 21—70—49
Frente Diario "La Nación"

10286 — GANGA ₡ 7.00 VARA vendo lote de 6.300 varas. Tiene café y bananos. En Monterrey. Tiene casa. 75 varas para buses. Prima ₡ 10.000.00.

Oficinas "MIAMI" Ltda.
Teléfono; 21—70—49
Frente Diario "La Nación"

Este documento es propiedad de la Biblioteca Nacional "Miguel Obregón Lizano" del Sistema Nacional de Bibliotecas del Ministerio de Cultura y Juventud, Costa Rica.

AVISOS CLASIFICADOS

00326 — COMPRO LOTE DE 700 a 2.000 varas cuadradas. Yo es Sur o La Guaria de Moravia. Narciso Fonseca. Teléfono: 21—78—63.

00268 — POR NO PODER atenderla vendo finca 100 manzanas, bien inscrita en Registro Público; situada 35 kms. sur de San Isidro de El General, 800 varas de Carretera Panamericana, con muy buen camino hasta la entrada de la finca. Buenas aguas, 30 manzanas listas para empezar a cultivarlas. Precio ₡ 60.000, con facilidades. Apartado 2628. San José.

00276 —CERCA DE ESCAZU O Santa Ana, compro finca de 4 a 10 manzanas. Buena agua y electricidad indispensables. Pago Contado. Escribir al Sr. M. Apartado: 1605 San José.

00247 — DESEA USTED CONSTRUIR en los alrededores de San José? Magnífica vista, luz, agua y pavimento. Lotes no menores de media manzana a ... ₡ 8.00 vara con facilidades. MADE S. A., Ap. 4233.

00202—PLAZA G. VIQUEZ CASA ₡ 25.000.00 presentes ..... ₡ 10.000.00 resto facilidades. Teléfono: 22—62—21.

00229 — LOTE INDUSTRIAL, 2 calles, frente 16 x 60 ..... ₡ 30.000.00, presentes ..... ₡ 10.000.00, resto facilidades. Teléfono 22—62—21.

00331 — LOTES PAULINA 9 de frente por 18. Prima ₡ 500.00, ₡ 100.00 mensuales. Banco Anglo 350 sur, casa 845.

00263 — EN LOTES PINTO centro, lote 350 vs2. Ganga contado ₡ 11.900.00.

00258 — VENDO CASA O cambio, de Los Leones, 150 varas al Oeste. Teléfono 21-00-30.

10238 — COMPRO CASA MODERNA pequeña. Doy o me dan vuelto, por casa en lote de 700 varas cuadradas. A 250 varas del Paseo Colón. Narciso Fonseca, teléfono: 21—78—63.

00320 — VENDO O ALQUILO CASA, propia para oficinas o habitación. Llamar teléfono: 21-51 04.

10.231 — TRANSPORTES "CENTRO DE COMERCIO" (Departamento Servicio Mudanzas)
Ofrece efectuar cualquier traslado, a los precios mas bajos, en sus modernas unidades. Teléfono: 22-15-29

00335 — VENDO LOTE EN Barrio Mantica, esquinero, 500 varas cuadradas a ₡ 100.00 vara cuadrada. Narciso Fonseca, Teléfono: 21-78-63.

10249 — A LAS PERSONAS QUE DESEEN un lote de media manzana o de una manzana de terreno en el lugar más pintoresco del país con una vista soberbia a la Meseta Central y a 16 kilómetros del Parque Central; a 200 varas de la torre de la televisora y ofreciendo magnífica cañería y fuerza eléctrica. Se venden a ₡ 3.00 vara cuadrada. Hay solamente 10 lotes para personas de buen gusto. Entenderse o llamar: Armando Calleja, Teléfono: Moravia 1—91, o en San José, teléfono 21—57—02.

10237 — SE VENDE O SE CAMBIA PROPIEDAD EN ₡ 12.000.00, en San Antonio de Coronado, con casa de 6 aposentos, lote de 12 por 25 varas. Buena luz y agua. Entenderse: Juan Bautista Arias, frente al Tanque Nuevo, San Antonio de Coronado.

00172 — TENGO PARA COLOCAR partidas de cinco, diez y veinte mil colones con garantía hipotecaria primer grado en San José. Trámite rápido. Teléfono: 21—39—11.

00330 — FINCA CAÑA Y CAFE VENDEMOS TURRIALBA 74 manzanas. 50 caña producción, 8 café. Resto potrero. Casas, tractor, camión diesel. Hipoteca Bancaria. Precio ... ₡ 300.000.00. Apartado 2492. Teléfono: 5043.

00339 —OPORTUNIDAD: CASA nueva en Coronado, dos dormitorios, sala-comedor, ante-comedor, cocina, servicio. En lote de 1.200 varas cuadradas. ₡ 25.000 facilidades. Teléfono: 22—17—92.

00249 — COMPRO CASA CON SOLAR, alrededores San José. Doy carro Ford 1963, máquina diesel en parte de pago. Narciso Fonseca, Teléfono ... .. 21—78—63.

00234 — NIVELACIONES DE LOTES, caminos, destronques. Llame Compañía tractores Mena, teléfono 28—06—62., Escazú.

00319 — VENDO LOTE EN BARRIO SAN BOSCO, 8 x 50 varas. Oportunidad, con facilidades. Casa 50 varas Sur Televisora Canal 7, desocupada. Oportunidad. Hay facilidades. Casa en Cinco Esquinas y Lote para industria, en Barrio Los Angeles, 50 sur Teatro Zaida. Informes: de Botica del Sur en Barrio Los Angeles 90 varas al Oeste, casa Nº 1283.

10123 — "ALSOICO": —TENEMOS CASAS, APARTAMIENTOS, CON O SIN MUEBLES, OFICINAS; BODEGAS Y LOCALES COMERCIALES EN DIFERENTES SECTORES DE LA CIUDAD. LLAMENOS INMEDIATAMENTE Y CON GUSTO LOS ATENDEREMOS: "ALSOICO" — TELEFONOS 21-51 51.

00235 — COMPRO UNA, DOS manzanas planas, clima cálido, cerca capital o Alajuela. Apartado 5141.

10032 — EN ALAJUELA, COSTADO OESTE DEL AEROPUERTO DE EL COCO, vendo o cambio dos manzanas de terreno ya cultivado con casa nueva. Para mayores informes teléfono: 187.—Apartado 279. ALAJUELA.

00248 — COMPRO CASA O LOTE pequeño cercanías Paseo Colón. Narciso Fonseca, Teléfono 21—78—63.

00135 — BARRIO LINCOLN, vendo bonita y buena casa. Hall Comedor, dos cuartos closet, cocina, baños, cuarto de servicio, garage; tanque bomba patio con play para niños. Tiene otro apartamento independiente y amplio lote para otra construcción. Precio ₡ 90.000.00 hipoteca bancaria a largo plazo ₡ 26.000.00 con ₡ 30.000.00 es suya, resto amplias facilidades. Juan Vega Rodríguez. Teléfono: 21—24—19.

00310 — EN SAN RAMON DE TRES RIOS: 9 manzanas .... ₡ 90.000.00, otra de 21 manzanas ₡ 200.000.00. Facilidades. Made, S. A. Apartado 4572.

00230—PLAZA VIQUEZ CASA ₡ 35.000.00 presentes ₡ 10.000.00 resto facilidades. Teléfono 22-62-21.

00227—LUJAN VENDO CASITA frente camión, ₡ 9500.00, prima ₡ 3500.00, resto facilidades, Banco Anglo 350 Sur, casa 845.

00306 — MOTIVO VIAJE VENDO baratísima casa grande nueva, ₡ 65.000.00. Entrada Escuela Ricardo Jiménez, 400 varas Sur, 100 Este. Teléfono: 22—44—90.

00335 — VENDO LOTE EN San Bosco, esquinero, 225 varas cuadradas a ₡ 100.00 vara cuadrada. Narciso Fonseca, teléfono: 21-78-63.

00127 COMPRARIA PROPIEDAD comercial céntrica hasta 200.000.00. Teléfono 21—25—06.

00149 — CASA MODERNA EN ALAJUELA véndese, en lugar tranquilo y pintoresco, tiene hall-comedor, porch, 4 dormitorios y otros servicios. Facilidades de pago. Avenida 2ª "B", Villa Hermosa.

00139—SE VENDE EN LOTES PINTO 6 casitas de madera produciendo renta mensual de ... ₡ 745.00, situadas en terreno suficientemente grande para construir 3 casas más. Precio ... ₡ 55.000.00 con facilidades de pago o de cuento por pago al contado. Informes: 21—31—27.

00204— TENGO LOTES GRANDES para industria con agua, luz en Colima, San Juan, Llorente, Lourdes, Paso Ancho, San Sebastián, Sabana, Copey, Palivicini. Teléfono 7487.

00178 — VENDO O CAMBIO PROPIEDAD céntrica 900 vs2 doy facilidades y acepto propiedades menos valor. Teléfono: 22—40—48.

00034—COMPRO CASA INMEDIACIONES SAN JOSE. Pago ₡ 5.000.00 contado, resto 500 mes. Escriba María Luisa de Canto, frente Bomba Shell, Ciudad Quesada.

10201 — EN SANTA CECILIA DE GUADALUPE vendo o cambio por panel, casa con 4 habitaciones, servicio y patio. De Carnicería Santa Isabel, 200 Norte y 25 Este. Tel. 21-04-29. Calvo.

10058 — VENDO EN NARANJO cerca de la Iglesia, casa de madera, buena: 5 cuartos, comedor y cocina. Vale ₡ 30.000.00. Informes: Apartado: 257, ALAJUELA.

00157 — VENDO CASA DE OPORTUNIDAD en Lourdes de Montes de Oca, Barrio Vargas Araya, 75 varas norte, abastecedor El Sauce. Tres dormitorios, sala, comedor, cocina y cuarto de baño. Buena agua, luz inde pendiente y bonito lote. .... ₡ 10.000 prima y ₡ 400.00 mensual. Informes en la misma con Obdulio Rojas.

00221—EN ALAJUELA A 400 varas del Parque Central verde casa. Entenderse con Gustavo Saborío en San José. Teléfono 21-69-42 o en Alajuela, con Isaías Saborío.

00237— OPORTUNIDAD: A DOS MIL COLONES MANZANA, vendo Garita Alajuela, 70 manzanas, repastos jaragua, pilas, cañerías; luz; buenas aguas; más información: contiguo a "La Tranquilidad", casa Nº 2212. Plaza Viquez, San José.

00245 — OPORTUNIDAD casa: vendo barata o cambio por finca abandonada en cualquier lugar del país, informes en la misma. Paso Ancho Ciudadela Martínez, De cantina La Deportiva, 100 varas Sur, Casa Verde.

00168 — COMPRO UNA CASA cercana fábrica Los Leones y otra lote o casa vieja por el Obelisco. Informes Nazario Fonseca. Teléfono 21—78—63.

00226 SE VENDE: Magnífica propiedad situada en el centro de San José, contiguo al Teatro Adela. Valor ₡ 300.000.00. Area 313 varas cuadradas. Ofertas: teléfono 21—15—68.

00078— SE NECESITA CASA en alquiler con terreno. Casa de tres dormitorios y demás comodidades, preferible amueblada.
Terreno de 1 a 3 manzanas. Distancia hasta 30 kilómetros de San José con buena vía de comunicación. SONEG S. A. Calle 1ª, Avenidas 4-6, Nº 441, segundo piso. Teléfono 1556.

10059 — EN LA ESTRELLA — LIMON 53 manzanas 6560, 50 varas cuadradas montaña. Buena para hule, necesaria fábrica de llantas. Posibilidad de adquirir 500 hectáreas. Apartado 257, Alajuela. Ricardo Reyes Vargas, apoderado generalísimo.

10225 — COMPRO LOTE HASTA ₡ 30.000 contado. Sin intermediarios en La Guaria, Esquivel Bonilla, Los Colegios, La Gran. Señor Durán, teléfono: 21—50—50. Apartado 4524.

10069 — SE VENDE FINCA DE LECHERIA, SITUADA EN LA CONCORDIA DE CARRIZAL DE ALAJUELA, DE OPORTUNIDAD POR NO PODERLA ATENDER. FRENTE A CARRETERA, BUENA CASA DE HABITACION, LUZ ELECTRICA, CANERIA PROPIA, HIPOTECA BANCARIA. TELEFONO 3, ALAJUELA. DESPUES DE LAS 7 DE LA NOCHE O SABADOS Y DOMINGOS.

10031 — LOTE INDUSTRIAL vendo o cambio, situado en Guadalupe, frente calle principal, mide 6.061 varas cuadradas. Para mayores informes teléfono 187 o apartado 279. ALAJUELA.

00213 — EN SANTA ANA, se vende muy barato lote (1.000 vs2), frente carretera pavimentada. Teléfono 21—07—06.

00309 — VENDO FINCA, MIDE 5 manzanas: 4 caña, una café y piña. Terreno plano. Buena casa. Barrio San José, Atenas. Tobías López Z.

AUTOMOVILES

10288 — VENDO PLYMOUTH 1955. ₡ 8.500.00 Con ₡ 1.500.00 presentes y abonos mensuales de ₡ 229.00. Llamar teléfono: 21—39—37.

00279 — AUTO GANGAS:
Plimouth 1965 ₡ 4600.00
Plimouth 1950 ₡ 2500.00
Mercury 1954 ₡ 2500.00
Estation Ford 1954 ₡ 2800.00
Fiat 1958 ₡ 4500.00
Teléfono 21—08—78
100 Sur Pipiolo Plaza Viquez.

00341 — TOYOTA 1961, EN MUY BUEN ESTADO, capota lona, ₡ 9.000. ₡ 4.500 presentes, saldo ₡ 350.00 mensuales. Teléfono: 22—17—92.

00342 — RENAULT 1956 caminando bien. ₡ 1.800.00. Teléfono: 22—17—92.

00269 — FORD FALCON 4 puertas pintura, llantas todo nuevo 1960. 150 sur Mariano Jiménez, Teléfono 2579.

00270 — STATION WAGON WILLYS doble tracción de fábrica, recien overholeada, 1948. 150 Sur Mariano Jiménez, teléfono 2579.

00271— MOTOR Y CAJA DE Ford Taunus 15 M totalmente overholeado. Precio de ocasión, sólo contado, 150 sur de Mariano Jiménez, teléfono 2579.

00272 — CHASIS COMPLETO, con llantas nuevas Sedan Mercury 1957 véndese, solo falta motor. 150 Sur Mariano Jiménez, teléfono 2579.

00273 — MICROBUS VOLKSWAGEN 1961 un sólo dueño Parece nuevo. 150 sur Mariano Jiménez, Teléfono 2579.

10256 — VENDO CARRO "MERCEDES BENZ", diesel. Verlo 100 varas sur de Farmacia Jara. Auto Agencia Centro de Comercio.

00256 — FORD ANGLIA 61 como nuevo, un dueño, 50 Kms. Radio Punto Azul, etc. Teléfono 21—77—03.

00102 — GANGA: SIMCA 1958, buenas condiciones, 4 cilindros, 4 puertas, especial para taxi. ₡ 4.000.00 contado. Teléfono: 21-28-69.

00327 — HANSA STATION 1961, perfecto estado, un solo dueño, motivo viaje precio especial. Verlo casa esquina suroeste Parque Guadalupe.

10257 — CAMBIO LOTE POR AUTOMOVIL europeo que valga diez mil colones. Recibo cuatro mil vueltos. Lote contiguo Colegio Divina Pastora. Llamar: 22—63—04.

00337 — VENDO VOLKSWAGEN SEDAN. Recibo otro carro como prima. Informes 50 varas Norte esquina este Cine Ideal, casa Nº 1642.

00242 VOLKSWAGEN 1964, color azul, llantas blancas, varias extras, como nuevo, se vende, 100 Norte Colegio La Salle, Tel. 21—75—40.

00241 — PANEL CHEVROLET 1962, como nueva, 1½ Tonelada se vende, 100 Norte del Colegio La Salle, Tel. 21—75—40.

00199—OPEL RECORD 65 SE vende por motivo de viaje. Informa en Alajuela Antonio Pacheco o teléfono 366.

00244 — OLDSMOBILE COMPACTO 1961, Full de Extras, se vende 100 Norte Colegio La Salle, Tel. 21—75—40.

10.227
MACAYA MAQUINARIA

PICK-UPS
Chevrolet doble tracción 1½ ton. Modelo 1962
International doble tracción. 1½ ton. Modelo 1963
Nissan, como nuevo 2 ton. Modelo 1965

JEEPS
Austin Diesel un solo dueño ¾ ton. Modelo 1964

PANELS
Fargo, en buen estado 1 ton. Modelo 1958

CAMIONES
Bedford Motor diesel 3½ ton. Modelo 1959

No compre su vehículo de segunda mano sin antes consultar nuestros precios,

MACAYA MAQUINARIA
Teléfono 21-58-30
175 vs. al Norte de la Iglesia de El Carmen

00159 — DE OPORTUNIDAD vendo o cambio Auto Bus Metálico de 50 pasajeros, por uno de 28 a 36 pasajeros. Para informes, teléfono 22—33—72. ria, casa amarilla, planta alta.

00240 — BUICK SPECIAL 1963 color blanco, dirección hidráulica, llantas nuevas, se vende 100 Norte, Colegio La Salle, Tel. 21-75-40.

00224 — MERCEDES BENZ 220 S-1962. Marcha corriente, 4 puertas, una belleza. 150 Sur Mariano Jiménez. Teléfono 2579.

00180 — BUIDE COMPACTO 1963, tipo pequeño todo automático, como nuevo. Precio especial, contado. 150 Sur Mariano Jiménez, Teléfono 2579.

00334 — CARRO PONTIAC Modelo 52, se cambia por cocina de gas. Teléfono: 21-78-63.

00325 — VENDO CARRO "PONTIAC" 1952. Ud. pone el precio. Tel. 21—78—63.

N: 00265 — RENAULT R-8 MODELO 1965, de un solo dueño. Se vende preferiblemente de contado, o se cambia por carro de menor valor. Teléfono 21—35—36.

10068 — SE NECESITA JARDINES de Cascajal, Pulp. La Verita un vehículo para reparto productos. Entenderse con Santana Espinoza E. Agente Exclusivo.

10219 SERVICIO AUTO TAPICERIA — Avenida 10 — seriedad en sus trabajos. Avenida 10, frente al Bulche. Teléfono: 5053. Mario Naranjo, propietario.

10241
CAR TRADING COMPANY LTD. Y "CENTRO DE COMERCIO"

ofrecen con grandes facilidades:

FORD GALAXIE	1965
RENAULT R-8	1965
OPEL KADET	1964
FORD FALCON	1964
CHEVROLET BEL AIR	1964
OPEL 4 puertas	1962
VOLKSWAGEN	1962
MERCEDES BENZ	1962
CHEVROLET BEL AIR	1962
MERCEDES BENZ Diesel	1961
STATION TAUNUS	1960
TAUNUS 4 puertas	1960
FIAT 4 puertas	1959
FIAT 4 puertas	1958
CADILLAC DORADO	1958
PANEL COMMER	1957
STATION FORD	1957
CHEVROLET	1957
BUICK SPECIAL	1956
OLDSMOBILE	1955
PONTIAC	1954

"VEHICULOS TRABAJO"

VOLKSWAGEN pick-up	1962
OPEL panel	1960
THAMES panel	1959
CHEVROLET pick-up	1953
SIMCA PICK-UP	1956

"ABIERTO SABADOS Y DOMINGOS"

TELEFONO: 22-15-29
200 Sur Catedral

Este documento es propiedad de la Biblioteca Nacional "Miguel Obregón Lizano" del Sistema Nacional de Bibliotecas del Ministerio de Cultura y Juventud, Costa Rica.

AVISOS CLASIFICADOS

00332 — SE VENDEN PIEZAS usadas para Volkswagen. Informes teléfono: J-6951.

00196 — PICK-UP SIMCA 56 muy buen estado. Parque Central, 50 oeste de Fischel.

10247 — SE VENDE AUTOMOVIL DODGE POLARA MODELO 1964. AIRE ACONDICIONADO, RADIO, PERFECTAS CONDICIONES MECANICAS. INFORMES: REPUBLIC TOBACCO Co., TELEFONOS: 3370, 4582, 2333.

10282 — SE VENDE AUTOMOVIL DODGE POLARA MODELO 1964. AIRE ACONDICIONADO. RADIO, PERFECTAS CONDICIONES MECANICAS. INFORMES TELEFONOS: 3370, 4582, 2333.

Nº 00085 — POR VIAJE VENDO PLYMONTH VALIANT, MODELO 1963 V200, 4 PUERTAS, EN PERFECTAS CONDICIONES. PRECIO ₡ 17.500. INCLUIDO IMPUESTO. TELEFONO 6586.

10203 — COMPRO CARRO PONTIAC, Buick, Oldsmobile, modelos del 54 al 57. Pago al contado. Informes en "IDEA", Ltda. Calle Fallas, Desamparados.

00144—OPORTUNIDAD GANGA: PICK-UP Diesel 1965, doble tracción, poco recorrido. Mitad precio. Teléfono: 22—41—53.

10177 — OPEL 1964. COMO nuevo. "Centro de Comercio", 200 Sur Catedral. Calle Central. Avenida 8. Precios bajos.

10208 — OTAROLA & CIA., Repuestos para carros europeos, recibió surtido de compensadores y discos de "Clotch". Ahora con parqueo gratis para sus clientes Teléfono: 21-00-74.

00134 — VENDO JEEP NISSAN modelo 1960, reforzado para trabajo pesado. Doble tracción; verlo 25 varas sur "México Bar" Barrio México. Señor Romero. Precio ₡ 9.500.00, recibo lote en cambio y doy facilidades. Teléfono: 21—35—36.

00163— JEEPS DE ALQUILER Romero, 25 vs. Sur México Bar. Teléfono: 21—35—36.

00223—SEDAN VOLKSWAGEN 1965, como nuevo 150 Sur Mariano Jiménez, Teléfono 2579.

00188—CHEVELLE 65 MALIBU HARD-TOP, 2 puertas, 6 cilindros, llame 21—55—39, entre 6 y 7 p. m.

00186—PICK UP CHEVROLET 1961, 4 velocidades palanca cambios abajo, 1½ ton. Como nuevo, facilidades de pago. Informa Gamboa, tel. 22—46—43. De Agencia Dodge, 75 al Sur.

EMPLEOS

00287 — NECESITO FAMILIA numerosa para trabajar en finca Chitaria. Informes Arturo Rivera, Bomba Gulf Turriaba, jueves y sábados por la tarde o escribir a: Rivera, Apartado 349, San José.

10285 — AGENCIA PROFESIONAL NORTEAMERICANA, busca para trabajar en su localidad, hombres y mujeres, ganando salario en dólares, mientras estudia por correspondencia BECADO en nuestra institución. Escriba solicitando a: A. P. A., P. O. Box 129, Coral Gables, Florida; U. S. A.

00255—NECESITO EMPLEADA de buenas costumbres, para oficio de adentro, con oportunidad de aprender a coser. Recomendaciones. Bomba Los Yoses, 300 Norte, 25 Oeste, Nº 3566.

00274 — NINERA y empleada para oficio de adentro se necesita. Sueldo ₡ 150.00 cada una. Exigimos recomendaciones. Barrio Escalante, casa 2591, avenida 13, del Farolito, 75 varas al este.

00236 — SE COMPRA CABELLO de todos tamaños, limpio. 75 oeste Santa Teresita, Nº 2134, frente Bomba Esso.

00322 — NECESITO COCINERA con recomendaciones para atender 3 personas 100 varas norte Bomba Shell, Paseo Colón, casa Nº 80.

00218—SE NECESITA empleada Barrio Vasconia. Contiguo al Play Ground. Mano izquierda. M. de Cordero.

00205 — SE NECESITA PEINADORA con experiencia salón de Belleza Delly costado sur Escuela Mauro Fernández.

00147 — AUXILIAR DE OFICINA con conocimientos de Contabilidad y magnífica letra, se necesita. Solicitudes manuscritas al apartado 3367, en San José.

00020—NECESITO EMPLEADA para una persona. Negrito Morris, 125 Sur El Pipiolo.

00246 — SE NECESITAN DOS empleadas cocinar y lavar, limpiar y aplanchar. Vista Alegre. Escazú, de la Bomba Shell 3ª entrada, 200 vs. Sur, Sra. Carazo.

NEGOCIOS

00285 — VENDO PENSION con muy buena clientela. 21—35—09.

00254 — FINCA RANCHO REY vende vacas y vaquilla de buena calidad. Informes Arrocera Santa Marta, Cañas, Teléfono: 21-34-79.

10254 — GANGA: SODA-BAR VENDO: Centro de San José. Bien equipada. Nueva. Buen punto. ₡ 20.000.00. Prima .. ₡ 4.000.00.

OFICINA MIAMI, LTDA.
Teléfono: 21—70—49
Frente a Diario "La Nación"

00257 — SE COMPRA FINCA: MINIMO 100 MANZANAS, NI COYA O GUANACASTE. CASA VIVIENDA, CON O SIN HIPOTECA. GANADO, BUENOS PASTOS Y COMUNICACIONES. ESCRIBIR A APARTADO 353, CARTAGO.

10222 — SE VENDE DE OPORTUNIDAD Congelador - Refrigerador marca "Lufozone". Amplio, perfectas condiciones. Verlo en "Las Cañas" Drive Inn, en Calle 20. Teléfono: J-2794. 300 norte Hospital de Niños.

10244 — SERVICENTRO (BOMBA DE GASOLINA), SE VENDE. CENTRICO, MUY BUENAS VENTAS. RECIBIMOS PROPIEDAD O HIPOTECA EN PRIMER GRADO, O SE DAN FACILIDADES. TELEFONO: J-6866, DE 9 A 10 Y DE 1 A 2 Y 30. CASA Nº 1377, DE MAS X MENOS DE CUESTA DE MORAS, 150 VARAS AL ESTE.

00133 — DINERO PARA HIPOTECAS. No publicamos cantidades porque ofrecemos la suma que solicite. "CALOFIHIP LTDA", del Correo 100 Norte, 50 Oeste. Teléfono: 21—66—29.

00113—POR MOTIVO VIAJE: Como nuevos: Juego antecomedor, dormitorio, televisor 23 pulgadas, cocina y lindos canarios. 100 varas Este 100 varas sur y 10 Este, del Tennis Club.

00110 — QUEREMOS SER SOCIOS DE BUENA INDUSTRIA, aportamos hasta 5 manzanas, planas, con buena feria y corriente trifásica, con frente a carretera y calle, entrada Alajuela. Teléfono: 373, Apartado 46. ALAJUELA.

00305 — RADIOTECNICOS: VENDO TALLER. Vale: .. ₡ 10.000.00, lo doy en .. .... ₡ 40.000.00. De la Iglesia San Cayetano 100 varas oeste, 100 sur. Teléfono: 22—44—90.

00102 — REGALOS... Y... REGALOS... Por viaje urgente vendo a mitad de precio producto negocio, costado norte Mercado Central y Jeep Nissan, Patrol Modelo 64, con radio. Corra para que sean suyos. Teléfonos: 21—76—51 y 5825.

00224 — DE OPORTUNIDAD: POR MOTIVO SALUD, vendo lucrativo negocio pulpería y cantina. En barrio Los Pinos. Tiene casa habitación, acepto carro, resto contado. Informes Pulpería "El Tesoro", Barrio Los Pinos.

00120 — VENDO NEGOCITO DE ABARROTES SAN JUAN DE DIOS. TELEFONO: .. ... 22-09-16, Urías.

10148 — EL MEJOR NEGOCIO PARA USTED Y LOS SUYOS. ES FUMIGAR... CASA FUMIGADA... SALUD ASEGURADA. FUMIGADORA "FUMINAC". TELEFONO: AUTOMATICO: 21—46—47, MANUAL 5238.

00259 — FINCA RANCHO REY vende vacas y vaquillas de buena calidad. Informes Arrocera Santa Marta, Cañas Guanacaste. Teléfono 21—34—79.

10025 — PROMOCION: 1 sartén grande gruesa, brillante, 1 par de medias. Sorpresa TODO POR ₡ 12.00. — 150 varas sur Colegio Señoritas, casa Nº 846.

00136 — MOTIVO VIAJE vende Salón de Belleza "Roxana", 50 varas sur del Teatro Roxy. Contado o con facilidades.

00316 — BUSQUESE EL LOCAL. Le doy mobiliario completo para carnicería, de segunda mano, pero en buen estado. Prima y mensualidad. Teléfonos. 4028 y 22—40—48

10220 — ESPECIALIDAD EN LAVADORAS: Taller "Chacón y Garita", frente al O. K., Paseo Estudiantes. Teléfono. 22—55—74.

00220 — DE DIFERENTES CLIENTES tengo autorización para colocar partidas de dinero, desde ₡ 5.000.00 hasta .. .... ₡ 50.000.00, con garantía hipotecaria urbana de primer grado. Preferible sin intermediario. Oficina del Lic. Vargas, av. 6ª, entre calles 3 y 5, (costado Sur del Colegio Superior de Señoritas), teléfono 22-26-85.

10223 SE VENDE O SE CAMBIA POR PROPIEDAD: "El Empalme Bar", calle 3ª Paso Ancho. Informes con su propietaria.

00238 — VENDO TELEVISOR R. C. A. Víctor 17 pulgadas. Como nuevo, muy barato. Srta. Solano, 100 varas Sur y 50 Oeste Bomba Shell, Guadalupe.

00118 — POR NO PODER ATENDER se vende Pensión "Montreux". Tiene 12 cuartos, patio y cocina. 250 varas sur de "Soda Palace". Informes allí mismo.

10035— DISTRIBUIDORA DE ALUMINIO "ALOMAR" — Precios especiales al por mayor. 150 varas Sur Colegio Señoritas, casa Nº 846

00189 — DE OPORTUNIDAD VENDO juegos de sala comedor, camas, cuadros, batidora, muchas cosas más. Marinita, 200 norte, 50 oeste. Centro Landis.

00343 — SOCIO CON .. .. .. ₡ 15.000.00, para negocio establecido, buenas ganancias. Teléfono: 22—17—92. 9

10214 — TALLER ROSALES — Reparación, Adaptación y Rectificación de toda clase de radiadores. Trabajo garantizado. 50 varas sur entrada Ciudadela Calderón Muñoz. Stop de radiadores nuevos para todos los tipos de autos y camiones. TELEFONO: 22—66—56.

00207 — VENDO NEGOCIO LUCRATIVO "Pensión Rosita" ₡ 35.000.00. Costado norte Jabonería Campana, teléfono: 22—44—90.

10235 — MOTIVO SALUD VENDESE cantina pulpería Paso Ancho, frente Unidad Sanitaria.

10144 — BILLAR Y POOL BRUNTIC, ULTIMO MODELO, CASI NUEVOS A PRECIO DE GANGA. ALVARO BATALLA TELEFONO: 22—52—07.

00231 — INDUSTRIALES, COMERCIANTES: Vendemos central telefónica marca T. N. de 5 troncales 25 teléfonos internos. No tiene un año de uso, como nueva. 150 Sur Mariano Jiménez Nº 247. Teléfono 2579.

PARA EL HOGAR

10252 — QUEQUE DE NOVIA en paquetitos individuales para tres presupuestos distintos. Haga sus encargos con anticipación al teléfono: 22-46-79, o personalmente, después de las 6 de la tarde, en casa Nº 737, al costado Oeste de la Casa Amarilla.

00212 — VENDO JUEGO PARA COCINAR sin agua y sin manteca. Acero triple nuevo .. .... ₡ 700.00. Teléfono: 22-40-48.

Nº 00115 — VENDO REFRIGERADORA en buen estado. De oportunidad. Teléfono: .... 21-51-04.

10183 — DE OCASION: VENDEMOS 2 MESAS para sala y un aparador. Verlos de 5 a 7 p. m. en Los Yoses, 25 varas sur, 3ª entrada, mano derecha.

00175 — MOTIVO DE VIAJE vendo semi confortables, confortables comedor, tocador, camas y otros muebles. Refrigeradora 18 pies. Sierra circular Atlas. Sevillana, 400 Norte y 50 Este casa 137.

10230 — VENDO TOCADISCOS AUTOMATICO marca "Philips" en muy buen estado. Teléfono: 21—72—66.

00206 — SE VENDEN SECADORAS de pelo. Salón de Belleza Delly costado sur de la Escuela Mauro Fernández.

00194 — SEÑORA: Desea una demostración en su casa o cualquier información sobre la máquina Elna? Llámeme al teléfono 21—35—37 y con mucho gusto le rendiré toda clase de información, sin compromiso para usted. Rafael Carvajal, agente autorizado.

10221 — MUDANZAS Y ACARREOS HERRERA. Teléfonos: Manuel: 7125. Automático: 21—29—07.

10.232 — TRANSPORTES "CENTRO DE COMERCIO" (Departamento Servicio Mudanzas)
Ofrece efectuar cualquier traslado, a los precios más bajos, en sus modernas unidades.
Teléfono: 22-15-29

MAQUINARIA

00154 — NIVELACIONES CAMINOS: llame Compañía Tractores Jorge Mena. Teléfono: 28—06—62, Escazú.

10202 — NECESITAMOS SOLDADORA ELECTRICA, y autógena, compresor y pistolas de pintar. Informes en "IDEA" Ltda. Calle Fallas, Desamparados.

00214 SE VENDE FREIDORA de papas alemana, con cortador eléctrico. Muy barata. Teléfono: 21—07—06.

IDIOMAS

00344 — HABLE INGLES PERFECTO en solo 10 meses, en grupos o individuales. 75 varas sur puerta entrada Colegio Señoritas. Casa Nº 644, Escuela Inglés "Roosevelt".

00236 — OFREZCO CLASES PRIVADAS español e inglés. Traducciones. Teléfono: Escazú 28—05—01.

00150—CENTRO MERCANTIL se hace cargo de toda clase de trabajos de Contabilidad, Tiene 550 varas al oeste del Parque Calle del Cementerio.

00212 — OFREZCO CLASES PRIVADAS español e inglés. Traducciones. Teléfono: Escazú: 28—05—01.

00148 — HABLE INGLES PERFECTO en solo 10 meses y si no es así se le devuelve todo su dinero. Se abrirá un nuevo curso en grupos de 6 a 8 personas de 9 a 10 de la mañana el próximo lunes y miércoles de 2 a 4 por la tarde y jueves de 5 a 6 p. m. Matrícula de 12 a 1 p. m. y de 7 a 8 p. m., 75 varas Sur puerta entrada Colegio Señoritas, casa 644. Escuela de Inglés "Roosevelt".

PROFESIONALES

00217 — J. FERNANDEZ CIA. LTDA. Ingenieros Civiles y Eléctricos, Proyectos Civiles, Proyectos eléctricos, Proyectos Mecánicos. Consultenos sin compromiso. Teléfono: 22-67-04. — 21-49-40. Apartado 2195.

10212—DR. GONZALO ARIAS DELGADO. Neurología, Psiquiatría., Trastornos emocionales de adultos y niños. Psiconeurosis. Teléfonos: Oficina: 1181 y J-3706. Habitación: Escazú: 28—07—68.

00232 — EL LIC. ALFONSO CASTRO ESQUIVEL avisa a su estimable clientela y público en general que el número del teléfono de su oficina es 21—41—43 y de la casa .. .. 22—47—60.

10215 — CONTADOR PUBLICO Auditorías, certificación balances, organización, ECONOMISTA: estudios económicos, financieros, industriales. TRIBUTACION: especialización reclamos impuestos renta, territorial, otros Lic. Fernando González, 50 norte Correo, teléfono: J—5333. Apartado 3398.

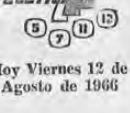

Hoy Viernes 12 de Agosto de 1966

11.27 Lectura de Programas
11.30 FABULAS
12.45 Fray Escoba
1.15 Sólo Los Valientes
2.15 Hasta Luego
3.27 Lectura de Programas
3.30 Tele Kinder. Vivo
4.30 Embajada de Israel
5.00 FABULAS
6.00 Inspector Ardilla
6.30 Jesse James
7.00 Lios de Sargento
7.30 Sueño con Jeannie
8.00 Caravana
9.00 Marcado
9.30 Alma de Acero
10.30 Buenas Noches

Busque domingos en la tarde "LA EXTRA

Este documento es propiedad de la Biblioteca Nacional "Miguel Obregón Lizano" del Sistema Nacional de Bibliotecas del Ministerio de Cultura y Juventud, Costa Rica.

Programas de pesca atrasados por no aportación de cuota

Costa Rica no ha aportado la cuota de varios cientos de miles de dólares de acuerdo con los convenios internacionales para desarrollo de planes pesqueros, patrocinados en parte por la FAO, organismo que explora las posibilidades de incrementar la producción de alimentos en América Latina.

Fuentes enteradas advirtieron que se está venciendo el plazo para que el país aporte esta cuota, que es de unos 65 mil dólares. Y se palpan los efectos de este atraso —según advirtieron las fuentes— ya que se ha anunciado que un barco-laboratorio para exploraciones oceanográficas relativas a la obtención de alimentos marinos, va a ser retirado de las costas del país porque "se entiende que Costa Rica no tiene interés en integrarse a este plan pesquero de proyección internacional!". La nuota debiera ser aportada antes de setiembre, pero se prevé que no habrá fondos para esa fecha, según se dijo en las fuentes autorizadas usuales, ya que además un organismo estatal ha enviado comunicación a un alto funcionario del programa informando que Costa Rica no tiene esta cuota para aportarla.

—ANTONIO MUROLO y GILBERT VARGAS leyeron en Puntarenas "Gatunas"

—LOS MUSTAG le halan el aire a HERNANDO

—DORA ALICIA bravísima y de feria con gripe!!

—Lo que EDUARDO SOLANO no explicó!!

...Antonio Múrolo y el Administrador del Teatro Metropolitan Gilbert Vargas, leyeron en Puntarenas, la información que publicamos ayer, que hacía referencia al hecho de que una radiopatrulla tuvo que protegerlos de unos muchachitos go go, que querían hablar por los micrófonos de la Radio City, cuando ellos pretendían, junto con Ubaldo García, narrar la quema de los discos de los Beatles...

...Si ven por allí a Víctor Manuel Ramírez avísenle que tenemos un recado para él...

...Luis Alberto Vargas, representante del conjunto juvenil Los Mustag, nos visitó ayer tarde para solicitarnos aclarar a través de estas Gatunas, una crítica que el colega Hernando hizo en el otro matutino, sobre la intervención de estos jóvenes artistas, en el programa dominical de "La Prensa Libre", donde se criticó la referida actuación...

...Se queja el señor Vargas, que conjuntos de calidad inferior, e importados se les ha elogiado, en tanto a éstos se les critica por el pecado de ser nacionales. La música juvenil tiene sus raíces, y para entenderla se requiere ser elementalmente joven; apunta el señor Vargas Agrega que la presentación que hicieron fue a solicitud de televidentes, que gustan de las interpretaciones de "Los Mustag", q' está compuesto por estudiantes de segunda enseñanza y universitarios...

..."La actitud de Hernando es negativa, y sólo hace daño. Pero con nosotros no va eso, ya que nuestro espíritu juvenil, nos da bríos para continuar superándonos." Terminó diciendo Luis Alberto Vargas...

...Dora Alicia la prometedora animadora, que se dio a conocer en pocos días, y que conquistó simpatías; nos llamó ayer tarde por teléfono para aclarar algunos conceptos, que el tó Eduardo Solano, referente a la renuncia que planteó éste, del espacio dominical de "La Prensa Libre"

...La femenina y capaz locutora de las pantalitas chicas nos explicó lo siguiente: "...En la Gatuna de ayer mi ex compañero de animación Eduardo Solano, dijo que mi contrato con dicho programa había vencido. El párrafo no fue explícito y puede provocar mal entendido, por lo q' deseo aclarar aquí se debió mi renuncia en el referido espacio televisado"....

..."...Como estoy estudiando, y el trabajo se multiplica, venía meditando hacia semanas en retirarme de la televisión. Lo anterior lo decidí cuando noté que el programa "Páginas de la Prensa Libre" había decaído en calidad, organización y otros detalles más. Como me había encariñado con el espacio, traté de hacerles ver a las personas que lo organizan, las deficiencias que ya se comentaban no sólo en las columnas especializadas de TV. sino en los televidentes. Pero nada se logró. Incluso se cometió un error, de presentar el domingo antepasado un conjunto de bailarines que en nada contribuyeron a elevar el prestigio..."

..."Todas estas cosas se fueron juntando, obligándome a retirarme porque soy de las que creo que a la televisión nacional, le debemos de dar el máximo de nuestros esfuerzos para superarla y no destruirla con programas vivos malos...

...Dora Alicia hizo un descanso, pues en realidad se encuentra en su casa recluida a causa de la gripe, y terminó diciéndonos:"... "Yo he vivido momentos muy felices y muy interesantes en compañía de los eficientes técnicos, de Casal 6, y quiero agradecerles a ellos, como a los ejecutivos del periódico que lo patrocinaron, las gentilezas amplias que tuvieron conmigo. Pero un párrafo poco claro, publicado ayer en la leída columna de "Gatunas", me obliga a decir la realidad y bien clara"....

...Dora Alicia —que está bien engripada— deja escapar un fuerte a...chisssss!!, como cerrando la conversación. Lo que hacemos nosotros con una miauuuu!!

CENTRAL | CAPRI

3 p.m. ₡ 3.00 | 3 p.m. ₡ 3.00
7 y 9 p.m. 4.00 | 7 y 9 p.m. 4.00

LA FAMILIA Y... UNO MAS

1 CIGUEÑA
1 CIGUEÑA
1 CIGUEÑA
1 CIGUEÑA
1 CIGUEÑA

Con
Alberto Closas
José L. López
Carlos Piñar
Soledad Miranda
y los 18 HIJOS.

cuidese que la cigüeña anda suelta!!!

VEA ESTA PELICULA!! SALVESE A TIEMPO!!

no se deje sorprender por la picuda!!

— LUX —
6.30 y 8.30 ₡ 2.00
Sigue el éxito arrollador: MARISOL, en: "MARISOL LA NUEVA CENICIENTA"

— GUADALUPE —
8 p.m. ₡ 1.50
Gran velada artística PROCONSTRUCCION DE LA IGLESIA. ASISTA, COLABORE.

CANAL 4

Viernes 12 de Agosto.

3.28 Presentación
3.30 Cocina Club
4.00 Canciones infantiles del Japón

LA TINAJA MILLONARIA

4.30 Francia en el mundo
4.45 Oh Susana
5.15 FABULAS
5.30 El Caso Berry

LA TINAJA MILLONARIA

6.00 Judo y Jujitsu
6.30 Furia
7.00 Las travesuras de Patty Duke
7.30 Johnny Ringo
8.00 Mi Marciano Favorito
8.30 Cita con la Muerte
9.30 Don Fortuna
10 30 Despedida

PRIMERO EN COBERTURA NACIONAL

CENTER CITY

A las 3:00 ..... ₡ 1.50
A las 7 y 9 ..... ₡ 2.00

Y

HILTON

A las 3:10 ..... ₡ 1.50
A las 7:10 y 9:10 ..... ₡ 2.00

CINEMATOGRAFICA A. B. S. A. presenta a
LOLA BELTRAN
GUILLERMO MURRAY - JUAN GALLARDO - ABEL SALAZAR
CUCURRUCUCU PALOMA
DIR. MIGUEL M. DELGADO

LA TRANQUERA Drive Inn

Curridabat, Carretera a Cartago

PRESENTA

HOY a las 9 p.m.

para el deleite de su amable clientela la actuación especial de

SOLON SIRIAS

y su CONJUNTO

LA TRANQUERA DRIVE-INN

MAÑANA SABADO
Los Labriegos Sencillos
Para reservación de mesa llame a
"Radio Taxi" 21—25—52

Anúnciese en "LA REPUBLICA"

Este documento es propiedad de la Biblioteca Nacional "Miguel Obregón Lizano" del Sistema Nacional de Bibliotecas del Ministerio de Cultura y Juventud, Costa Rica.

REX

A las 3:00..... ₡ 3.00
A las 6:45 y 9 .... ₡ 4.00
La más divertida comedia satírica del año...

¡Viva la Aventura! ¡Viva el Amor! ¡Viva el Pum-Pum!

¡VIVA BARDOT ¡VIVA MOREAU

EN LA PRODUCCION DE LOUIS MALLE

"VIVA MARIA"!

PANAVISION EASTMANCOLOR

Distribuida por UNITED ARTISTS

RAVENTOS

3:00 6:45 y 9 — ₡ 2.00
La atormentada vida de ... Toulouse Lautrec ...
MOLINO ROJO

¡LA MÁS FOGOSA HISTORIA DE AMOR QUE SE HA VIVIDO!

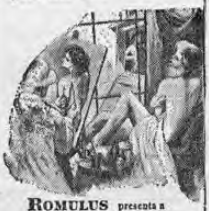

ROMULUS presenta a JOSÉ FERRER en la realización de John Huston

MOULIN ROUGE

COLOR POR Technicolor presentación de COLETTE MARCHAND

con ZSA ZSA GABOR • SUZANNE FLON

UNA PRODUCCION ROMULUS • Dirigida por JOHN HUSTON

Cinedrama de Anthony Veiller y John Huston

De la novela "MOULIN ROUGE" de PIERRE LA MURE

Distribuida por United Artists

CAPITOLIO

7 y 9 ₡ 1.50 Cs. y Color

Vicent Price en

EL DR. GOLDFOOT Y LA MAQUINA DE LOS BIKINIS

REINA

8:00 ₡ 1.50

Steve Cochran, David Srian.

MOTIN

ADELA

7 y 9:00 — ₡ 2.00. COLORES Dirk Bogarde, George Chakiris, Susan Strasberg.
ALTO BRILLA EL SOL

PARAFINA
Pídala a
Jabonería CAMPANA
Teléfono: 21-03-07

UNA GRANDIOSA MUESTRA DEL CINE MODERNO, DIRIGIDA CON LA TECNICA MAS AVANZADA DE LA SINTESIS Y EL MISTERIO!

CINE-PALACIO

METROPOLITAN

¡HOY! A las 3, 7 y 9:15 ..... ₡ 3.00 ¡HOY!

Mejor que "Charada"! Superior a "Ipcress, Archivo Confidencial"! Deja regados a todos los agentes peligrosos! Más taquillera que todas las películas que hemos exhibido!

UN DELICIOSO MOSAICO DE MISTERIO... PELIGRO Y PLACER

Tele Centro CANAL 6

Programación para hoy Viernes 12 de Agosto, 66

11.30 MUSICA
12.00 FABULAS
12.15 TELE MUNDO
12.45 LA NOVELA SEMANAL — "LA ESTANCIA VACIA"
1.15 LA NOVELA DE LA TARDE — "JANNINA"
1.45 DESPEDIDA
3.00 MUSICA
3.30 DOCUMENTAL
4.00 FABULAS
5.00 PATRULLA DE CAMINOS
5.30 KIT CARSON — Capítulo 5º
6.00 INVESTIGADOR SUBMARINO
6.30 TELE MUNDO
6.50 RUTAS DEPORTIVAS
7.00 GRANJERO ULTIMO MODELO
7.30 REVISTA MUSICAL
8.00 LA NOVELA AJAX — "LA DESCONOCIDA"
8.30 LA NOVELA DE LAS 8.30 — "UNA MUJER"
9.00 PAGINAS DE LA VIDA REAL-JAPON
10.00 TELE MUNDO
10.15 LOS BANDIDOS
11.15 DESPEDIDA

No lo pierda de vista.

Coliseo

8 ₡ 1.50
7 y 9 .00
MARISOL, en:
MARISOL LA NUEVA CENICIENTA
En Colores.

LIBANO

8 ₡ 1.25
LA MALDICION DE LA MOMIA
7 y 9 ₡ 1.50
(Sólo mayores, 21 años)
SOFIA LOREN, en:
"DOS MUJERES"

AMERICAN BOSCH

Distribuidores y servicio
UBACH LTD.
225 varas Sur Banco de Costa Rica.
Teléfono 21-82-36

VARIEDADES

(La Sala Exclusiva de DOCTOR ZHIVAGO)
3 y 7:30 —(Solo DOS tandas)— ₡ 5.00
(INCONVENIENTE MENORES DE 18 AÑOS)

51 DIAS en cartelera! El record más asombroso de una película en inglés!!
Belleza, esplendor, majestuosidad, realismo... enmarcando la más bella, poética y apasionada historia de amor que han vivido dos corazones!!
¡POCOS DIAS MAS EN COSTA RICA! La película que sería imperdonable no ver!!
SOLO EN EL VARIEDADES! NO SE BAJARA EL PRECIO!

METRO-GOLDWYN-MAYER PRESENTA
UNA PRODUCCION DE CARLO PONTI
la película de DAVID LEAN
Inspirada en la novela de BORIS PASTERNAK
DOCTOR ZHIVAGO
PANAVISION — METROCOLOR

PALACE

3, 6:45 y 9 ₡ 3.00
(Solo mayores 21)
Rod Steiger,
EL PRESTAMISTA
Un colosol

CALIFORNIA

6, y 8 ₡ 4.00
(Solo mayores 21)
Sofía Loren,
AYER, HOY Y MAÑANA
Cinemascope — Color.

MODERNO

3:00 ₡ 1.50
El Santo,
EL BARON BRAKOLA
6:45 ₡ 2.00
(Solo mayores 21)
(Solo película)
Julie Christie,
DARLING

9:00 ₡ 3.00
(Solo mayores 21)
(Show y película)
En la pantalla:
DARLING
En el escenario:
MARIA LUISA LANDIN

IDEAL

6, 8:15 ₡ 2.00
(Solo mayores 21)
Rod Steiger,
EL PRESTAMISTA

RIO

8:00 ₡ 1.50
Derek Frances,
DOS PEQUEÑOS AVENTUREROS

MAÑANA ¡Comienza CANTINFLAS en el California!
"EL GENDARME DESCONOCIDO"

EMPRESA DE NAVEGACION

ALBERTO MORALES C.
Puntarenas — Puerto Jesús
FECHA: Viernes 12
SALIDA DE PUNTARENAS
6 de la mañana

ALQUILASE AMPLIO LOCAL
de concreto, contiguo al Cine Reina. Para más informes en la misma dirección, en Guadalupe.

Suscríbase a "La República"

Extraordinaria aceptación tiene la nueva modalidad de Radio Atenea

Música para toda la familia; música para escuchar, amena, muy agradable, le ha dado a Radio ATENEA particular preferencia entre los oyentes.

Es digno de destacar que la radioemisora ATENEA tiene una nueva modalidad de música muy agradable, especial para toda la familia; se combina la música y los cantantes consagrados de todos los tiempos, con los cantantantes modernos, pero todo esto sólo en el género de la música de mayor penetración en las clases de mayor poder adquisitivo. La nueva modalidad de Radio ATENEA ha tenido una extraordinaria aceptación en el público.

UNITED FUNDS

ULTIMAS COTIZACIONES

	BID	ASK
Accumulative	17.58	19.21
Income	13.74	15.02
Science	9.55	10.44
Canada	5.05	5.52

11 de agosto de 1966
Edificio Mayo
Depto. Nº 1
Teléfono: 21-40-54
Apartado: 3557

Waddell & Reed

Este documento es propiedad de la Biblioteca Nacional "Miguel Obregón Lizano" del Sistema Nacional de Bibliotecas del Ministerio de Cultura y Juventud, Costa Rica.

Fácil de parquear...

Sunbeam

- 2 Puertas (extra seguridad)
- Familiar - Suave - Económico

Cómodo

80 Kilómetros por galón . Silencioso

Potente . Fácil de parquear . Elegante

CONVENZASE...

Vale la pena comprar un SUNBEAM en cualquiera de sus dos versiones

AMPLIA VISIBILIDAD Y PRECIOSO TABLERO DE INSTRUMENTOS

IMP o Chamois

SUMBEAM se ensambla totalmente en Costa Rica desde hace dos años y medio, poniendo a su servicio el conocimiento y la experiencia de obreros especializados que lo ensamblan.

AMPLIA CAPACIDAD PARA 5 PERSONAS CÓMODAMENTE SENTADAS

GRAN ESPACIO PARA EQUIPAJE

Producido por :
ENSAMBLADORA AUTOMOTRIZ S.A
con el respaldo de su distribuidor

ALMACEN
Elertha.s.a.
SAN JOSE COSTA RICA

Este documento es propiedad de la Biblioteca Nacional "Miguel Obregón Lizano" del Sistema Nacional de Bibliotecas del Ministerio de Cultura y Juventud, Costa Rica.